工商晚報 午刊

上午十一時半出版

中華民國僑委會登記証合教新字第壹弍壹號

THE KUNG SHEUNG EVENING NEWS
43, Des Voeux Road, Central
HONG KONG
Cable Address: 3075
P. O. Box 68

督印及承印：工商日報有限公司
社址：香港德輔道中四十三號
電話
電報掛號第八四七五號
出紙壹張半售價壹毫

今日擴大「馬經」出紙一張半

杜尼斯談國際視察問題
如北極無蘇基地 美機始減少飛行
艾森豪對停止核子試驗尚未採取決定

【華盛頓一日路透社電】美國務卿杜尼斯今日稱：假如北極之國際視察，指出蘇聯在該處未有轟炸機及飛彈基地，則美國或能認爲安全，由是大量削減美轟炸機飛行之次數。在記者招待會席上發表此聲明之杜尼斯，又透露上星期六日已將一談及此問題之新函件，送交蘇駐美大使孟西可夫，以便轉交莫斯科。當時美駐聯合國代表洛治及蘇代表蘇波列夫，曾在紐約密商。記者詢問彼此交換意見是否表示美蘇之局勢有新發展。杜尼斯答謂：余不能多談，假如有新發展之開始，則將使冷戰有一新轉捩點。蘇政府曾確言其憂慮美國轟炸機之飛越北極。美機之飛行，係因美國恐懼蘇聯從北極方面用核子攻擊美國。假如雙方有真正之和平動向，則有「自然之解決」——此係消弭雙方恐懼之國際視察。蘇聯應知道美國此種飛行已有保障，不會發生錯誤之危險，除非蘇聯首先襲攻。此問題可以隨時提出討論，無須等待任何高階層之會議。美國認爲瑞典所提出之建議，將有增加，即完全符合此動機。此又符合美國對巨頭會議所採取之態度。瑞典曾在安理會提出一折衷之建議，使鄰近北極之各國開會商討國際視察之方法。瑞典之提議將能構成一種資料，以爲將來巔峯會議之有用討論基礎。渠答記者之詢稱：蘇聯對美國之北極視察計劃所表現之態度，可能影響美國對巔峯會議價值估計。

【華盛頓一日路透社電】美國務卿杜尼斯本日宣稱：艾森豪總統對於美國是否可能停止核子試驗之問題，尚未採取任何決定。渠在記者招待會中被詢及關於渠贊成一項可能停止試驗辦法，至於美國原子能委員會主席史特勞斯，則表示反對之消息是否係屬確實。杜尼斯拒絕討論該等消息，因關於停止試驗之問題係有甚多角度故也。

杜尼斯對記者表示 美盼與埃叙聯邦以正確之道相交
不能控制投機軍人在印尼活動

【華盛頓一日路透社電】美國務卿杜尼斯今日稱：美國望與阿聯合共和國以正確之友道相交。杜氏告記者稱：美國承認此共和國，認爲此國將爲中東之和平與安全努力，因此，美國期望與此國建立正常之友好關係。又稱：由於埃及補償蘇彝士運河公司問題獲致協議，美已將埃及之存金解凍，蓋凍存之原因已稱消失。渠認爲：如以美國此舉另有任何意義，當屬不智。

【華盛頓一日路透社電】據美國務卿杜尼斯本日宣稱：美國實不能控制及在法律上並無義務，俾控制作爲投機軍人之美國人可能在印尼作戰之各項活動。杜尼斯在記者招待會答覆各項詢問，謂並不獲知是否有任何美國人在印尼。

短評
非士廷關懷香港
强調香港地區之重要性 希望英軍人皆到此考察

英國非士廷將軍晉級爲帝國參謀長，這是東亞愛好擁護民主自由人士所最樂聞的消息。非士廷將軍對於東亞情形不獨熟識，且曾躬親參與甘苦，人民之向背如何？地方之險要如何？胸中已經一一有數。其此次獲得英廷之獎拔，繼鄧普勒元帥之職，質非倖致。非士廷將軍在百忙中，亦親蒞香港一行，與有衆告別，足見將軍對於香港是如何關懷。據將軍在機場公開之談話道：「香港是一個遠東一個很重要地方，余認爲所有與英軍有關係之人員，都應該來考察一下香港狀況」。這淺淺幾句話是有許多文章在內的。非士廷將軍本身對香港狀況已十分明白，但他認爲還不足的。必要所有英國軍人都像他一般的清楚。英國的國策，是絕對不會放棄香港給與敵人的。可是香港地區這樣狹小，人口又這樣衆多，與敵人這樣鄰近，究竟什麼才能够使到香港安全呢？這非有精密詳細之計劃與辦法不可。非士廷將軍既能強調香港之重要性，復希望一般同樣都能到香港來考察考察，還在非士廷將軍而言，自必有使香港成爲一不拔之城的策畧在！祗要人們能來香港看看，便可證明其策略的價實性。故非士廷將軍任英帝國參謀長一職後，香港之安全性，又當更進一步。我們絕對相信，此後在非士廷參謀長之籌算中，英國遠東之防務是比較從前曾加強十倍的；尤其是對於香港爲然。目前已是原子時代，地方小，防軍少等問題是不足爲慮的。祇要團結齊所在地的人民，而以其巨無霸之軍事威力，臨之敵人後方，則香港雖彈丸之地，亦不曾泰山之安的。非士廷將軍已任英帝國參謀長，是其身雖不在香港，而其精神固無時不在香港的。這，我們以爲每一個香港人都明白清的。香港是民主自由遠東最前哨之重要基地，有了如非士廷將軍這樣的幹練人物爲英帝國參謀長，不獨香港人得到安慰，而世界民主集團亦認爲深慶得人吧。

美國放射對空飛彈

【佛羅里達州．卡納佛拉爾角一日路透社電】一枚強有力由地面擊射空中之「波馬克」式截擊飛彈，本日在南太平洋某地向一架無人駕駛轟炸機作試驗發射。空軍部官員宣佈該飛彈曾作一次正常之發射，但彼等拒絕進一步說明其詳細情形。該「波馬克」式飛機，係以超音之速度飛行，及由於一種複雜之導向制度，能在敵機到達美國海岸以前二五〇哩之上空，追蹤敵機之行踪及將其擊毀。

大西洋公約組織 聽取史巴克報告

【巴黎一日路透社電】北大西洋公約組織十五國永久理事會，本日聽取秘書長史巴克將於五月五日向北大西洋公約組織外長會議提出之一項報告書。接近北大西洋公約組織方面人士宣稱：該報告書檢討影響大西洋同盟之國際政治局勢。該報告書簡單提及西方即將就「高階層」會議準備工作向蘇聯所提出之報告。該西方照會接納蘇聯對於蘇外長葛羅米柯與英美法三國大

英國面臨罷工威脅
出口工業將受影響

【倫敦一日合衆社電】可能使到出口工業陷於癱瘓之一項新的罷工威脅，本日在英國逐漸形成，各方刻正作最後之努力，俾避免倫敦五萬巴士工人定於下星期日午夜舉行之罷工。控制三百萬船塢及五金工業工人之機器工人聯合會，本日在大雅茅斯城年會中決定立即促請實質上增加工資。該項在秘密會議所一致通過之議案，限定三個月爲談判之期限，並授權執行委員會經已於必要時採取「直接行動」之政策，俾實現該項要求。同時，倫敦運輸公會主席伊里奧特爵士，促巴士聯合會領袖卡森斯，接納對所有工人每星期增加八先令六便士工資之辦法，及取消定下星期舉行罷工之計劃。

美國國防部 促撥十六億 作軍事建設

【華盛頓一日合衆社電】美國防部曾以一項法案送交國會，建議撥十六億八千四百三十六萬一千美元，供美在環球進行軍事營造工程，從此數中，至少將以十二億七千九百四十六萬四千美元用於在美國本土進行此類工程。此法案同時建議撥款爲美境及海外美基地之軍事人員與眷屬建造房舍。照此建議，主張在美國四十五州與哥倫比亞區進行一百九十三項工程。

美對印尼革命保持中立態度
惟對共黨勢力增長表憂慮

【華盛頓一日路透社電】今日官方人士強調美國對印尼之革命仍繼續保持中立態度，但華府對印尼共產勢力之增長，表示憂慮。官方人士謂：未有消息支持美國飛行員駕駛革命軍飛機之情報。國務院研究印尼總理朱煥達昨日發表之演辭及美大使鍾華德大使之報告。官方人員提及昨日艾森豪總統在記者招待會所謂每一次革命常發現「投機軍人」之事。但彼等稱：現在難以知悉美國國民，是否會牽涉印尼方面之戰事。其中一官員稱，投機軍人在參加一方面之戰事時，通常不通知其政府。紐約時報駐華盛頓之採訪主任雷斯頓今日謂：「美京稍後表示憂慮。據情報所得之消息謂：預料革命軍之抵抗崩潰並謂蘇卡諾總統最近之聲明，已指出其政權趨左傾。」

英鎊普漲 金鈔疲慢

【本報專訊】今晨金單（通天單）按五．七九七五。美電按五．八一二五，期鈔開盤五．七九六，隨時跌五．七九五，稍時，在九時四十分報五．七九五。再同上五．八九六五。K金開盤五．八二三七五，隨跌五．八二五。倫敦及紐約轉賬均分別報二．七九三七五，前者同漲三文七五，後者續漲一文二五。（恒）

韓馬紹明日啓程赴歐洲

【聯合國一日合衆社電】聯合國秘書長韓馬紹本日告知記者招待會，謂渠計劃於星期六啓程前往歐洲一個星期。渠將在日內瓦參加各專門機構之首長會議及參加準備於今秋舉行第二屆原子能會議之事宜。渠謂：渠將於六月初再往歐洲，渠此行可能包括訪問開羅、伊拉克、沙特阿拉伯及中東其他地方。

今日送蘇 西方照會
對高層會問題

【倫敦一日合衆社電】外交部發言人本日宣稱：西方對東西方高層會議問題之照會，將於明日在莫斯科遞交。

使館照會在莫斯科舉行會談之建議，但拒絕將其他兩個東歐國家包括該等會談在外交上代表人數「均等」之主張。該照會之全文，刻正作輕微之修正。該項照會定於日間發出。

瑞士名牌 名聞世界

RODANIA
羅唐納
全鋼 全包金
防水表・自動表・日曆表・女裝表

鳴謝啓事

本廠東區門市部擴充營業，昨午經已開幕，辱承各界友好，同業先進，光臨指導，並賜厚貺，曷勝榮藉，無任感紉，謹此，敬申謝忱。

美孚植同金舖友謹啓
東區門市部：軒尼詩道四六七至四六九號

滴滴甘露 點點清心

Bubble Up

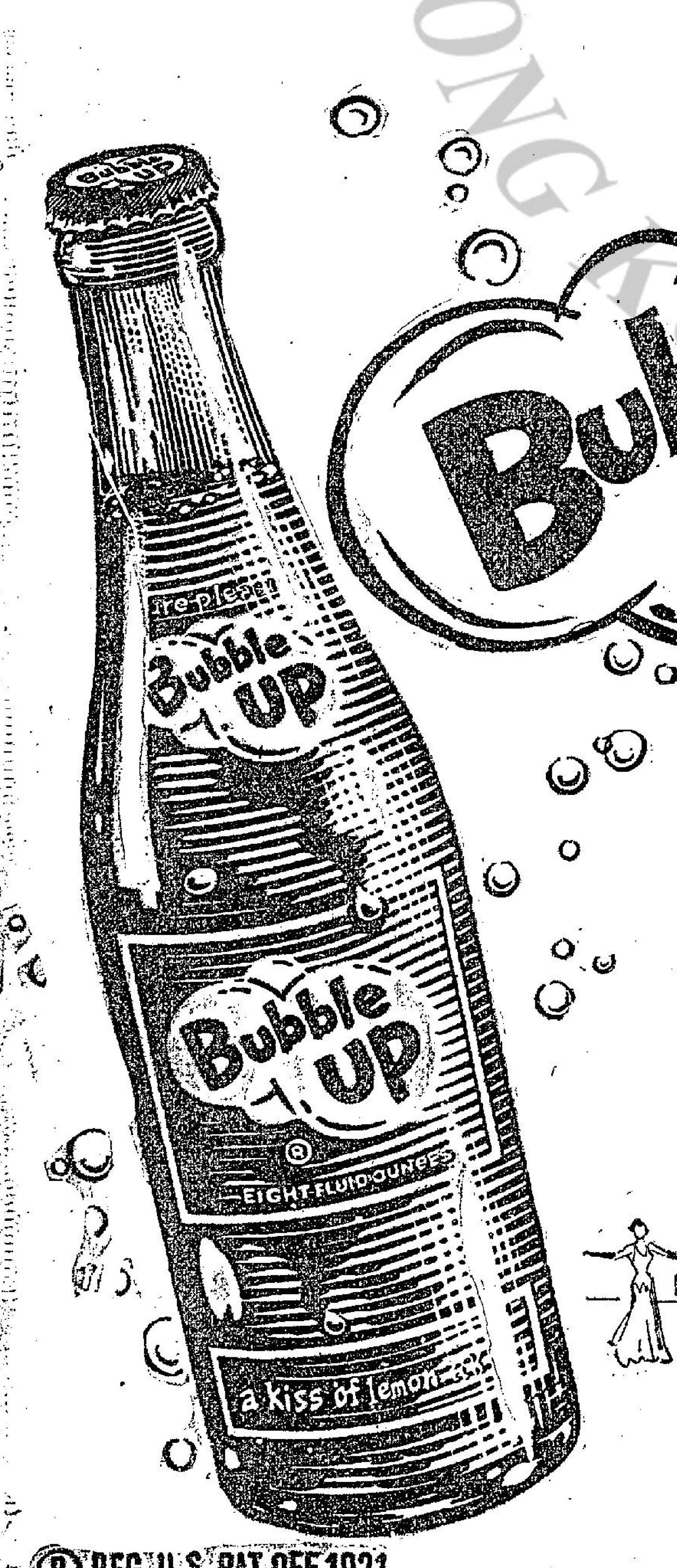

請飲
暢銷全美
及品質最優良
之青檸飲品

百寶

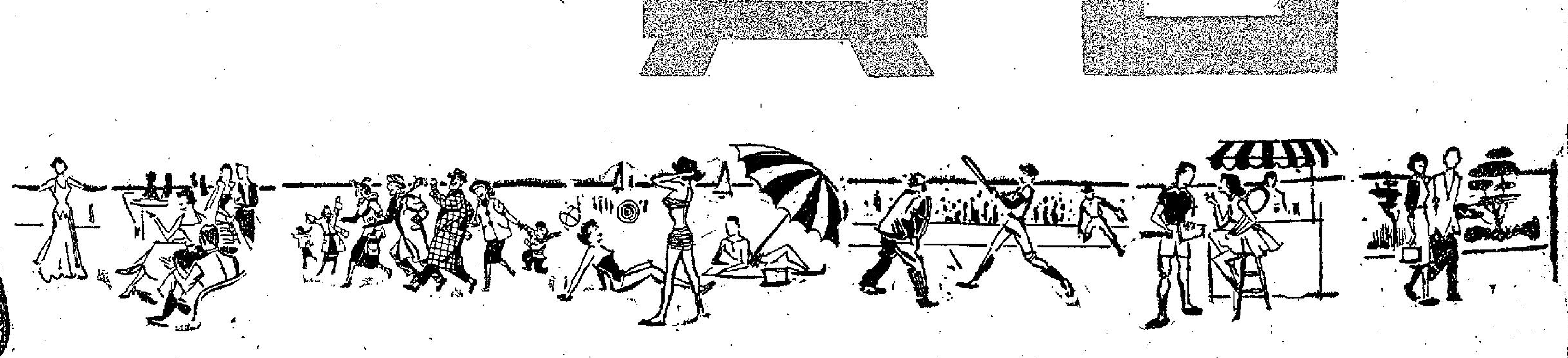

® REG. U.S. PAT OFF 1921.

屈臣氏有限公司特約監製

美國著名醫生的經驗之談

露德神水療病奇跡

至於麥當奴，他仍生存；他跟他的家人時常訪問露德，他也有跟我通訊，最近他送我一部他剛寫成的書，本書名叫「露德的奇跡」。

·尊斌·

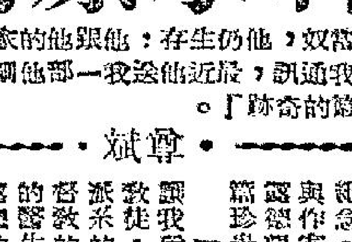

本年是聖母瑪利亞在法國西南部的露德小鎮顯現一百週年，一般作者曾在本版撰文紀念。最近得讀美國著名醫生與作家施美利·百爾頓所寫他在露德親觀的療治奇跡，乃屬一篇珍貴的記事，特將節譯出來。

「在未講述這故事之前，讓我說明我並不是一個天主教教徒，我是生長於一個長老會派系的家庭，我仍保持我對基督教的信仰。我是在紐約執業的醫生與心理治療家。我訪問露德的動機，是想以醫生的資格作親自視察，對於那些奇異的療治，會有更多的認識。」

這是再出偶然的，我能够在露德檢驗查理士麥當奴的病案，他原是在死亡邊緣，但在露德的水浸過之後，他很快就復原了。後來我在英國心理學會報告麥當奴的案件，認爲是不可思議的。

麥當奴是一個愛爾蘭都柏林人。他在幼年時有過嚴重的病症，他在十九歲時就結婚，有三個強壯的兒女，他在一九二五年不幸染了肺結核症，曾在療養院住了五個星期，後來便到南非洲養病。在一九三一年他突然覺得背後痛，由醫生用X光鏡檢驗，查出是骨結核即稱TB骨的，醫治了三個月毫無起色，他就在一九三二年返回都柏林，由當地著名專門醫生檢驗，查出他是患嚴重的肺病，但不能够施行解剖，不久他的潰瘍就開始發作。麥當奴隨被送到在都柏林的一間醫院留醫，在三個月後，他的妻子得醫生通知，她的丈夫所染的是不治之症，提議把他轉送到沒有生存希望的病人所居留的醫院，但是麥當奴願意返家，另請一個專門醫生照料，直到一九三六年三月，麥當奴太太又得到那醫生告訴，她的丈夫是完全沒有療治的希望了。

在這個時候，麥當奴覺得醫藥已無效，祇有求神力幫助，他就計劃到露德，在九月五日星期六抵達，他的傷口由在露德的愛爾蘭醫生基利斯杜費亨那裡包紮好，全身計有五個大的潰瘍兩個在肩胛骨間部份：一個在鎖骨間，一個在肱骨，另一個在背後的脊骨上。

在九月六日星期日，麥當奴在露德的水池洗浴，池中貯滿來自聖貝爾納德所發現的水泉所引到的，這些水是沒有含療治的化學品質的。麥當奴被人用擡床擡到，在脫了衣服之後，他就被扶起浸在水池中，後來沒有抹身就穿回衣服。他在經過冷水浴後，并不覺得有甚麼反應。

在九月七日星期一的早晨，麥當奴再被移到水池洗浴，他覺到混亂和寒凍，但在穿回衣服之後，覺得舒服得多了，在過去十五個月來，麥當奴都臥在床上，他只要移動身體，他就覺得腰部和肩膀很痛。在第二次洗浴之後，麥當奴臥在擡床上，他覺得他還能移動他的手臂，不覺得苦痛，他自己解除了在他膝上所綁紮的繃帶，移高自己的頭部，在初時他也不覺得痛，他再動他的足部也毫不痛苦。他說：「我的希望已經成功，聖母已經把我療治好了。」

當麥當奴同到醫院之後，他就告訴醫生他在明晨要起床，醫生不許他這樣做，翌晨九月八日星期二，當醫生和女護士走起床想行走，這是在十五個月來的首次。他說：「我的雙膝好似已沒有了，我要扶着櫈板上。」在這天麥當奴從病人所坐的有輪椅車，再被推到山洞前去，他已能够從椅車步行到浴池，後來他更能够行步進入教堂祈禱，在十一日他從醫院的門口行到他的睡床，距離約卅碼之遙。麥當奴在晚上吃一頓大餐。

麥當奴所患潰瘍病愈後的情形

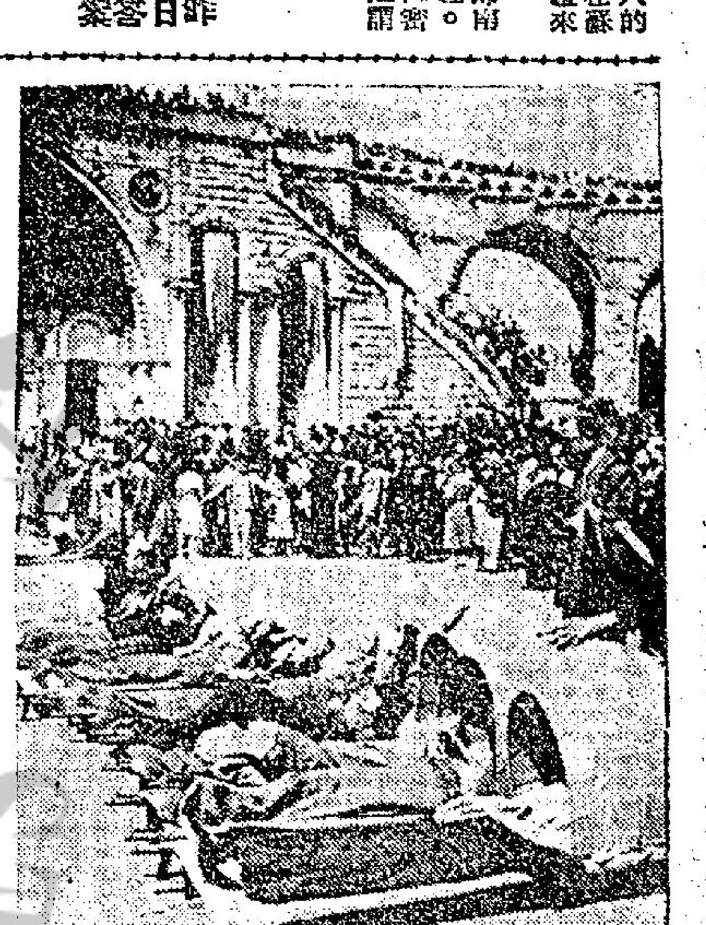

麥當奴曾與這些病人一樣被抬到露德處請求醫治

麥當奴在翌晨更能够自己剃鬍子，不用人幫助而自穿衣服，從椅車步行卅碼到浴池，作最後一次的洗浴。他的傷口已停止發作，他在那天晚上就返都柏林，在九月十二日平安抵步。能够照常工作。

在翌年八月，麥當奴的醫生曾檢驗過他兩次，報告他的所有病已經消除了，他的創口已完全好了。他是一個平常的人，不會覺得容易疲倦或有甚麼不安的地方。

麥當奴到露德的那一天，我是在那裡的義務檢驗醫生之一。當我檢驗過他之後，照他的病況來看，那是沒有希望的病症，他是經過十三個醫生的醫治，仍是無效的。所以麥當奴是在生與死亡的邊緣，是沒有別種療法可想的，但是他有堅強的信仰，他忍受痛苦，從愛爾蘭到露德，他相信將會有奇蹟出現，果然實現了。

我一個醫生，看見這樣神速的療治，而在醫學上認爲是不可能的。對於麥當奴的案件，在露德的醫學當局有二十個來自世界各地和各種宗教信仰的醫生，對於他在十一年來的病症記錄都有看過後，就對於他到露德之後加以注意，直到他在三日的期內得到復原，那個在麥當奴的案件，那時期，假如病人在一年後再返回來，那個病人仍生存，這個案件便再提出討論。麥當奴在一九三七年再到露德，經多次在醫學上的檢驗，認爲他是完全療治好了。

至於麥當奴，他仍生存，他跟他的家人時常訪問露德，他也有跟我通訊，最近他送我一部他剛寫成的書本，書名叫做「露德的奇蹟」。

填字遊戲

·曼薇·

直：㊀成語，上天不會斷絕人的生活。㊁歷年也。㊂同學也。㊅在蘇州虎丘，傳有高僧在此講經，立石作聽徒，故名。㊈成語，黑暗過去，光明重來。⑪唐武后年號。

橫：㊀莊子篇名。㊃成語，貧之不堪之謂。㊆朋友也。㊇年歲之謂。㊇即南極星。㊈即點蒼石，產於雲南大理。㊉太平天國時之翼王。⑪美國密蘇里州之首會。⑫明察於事前之謂。⑬即星期日。

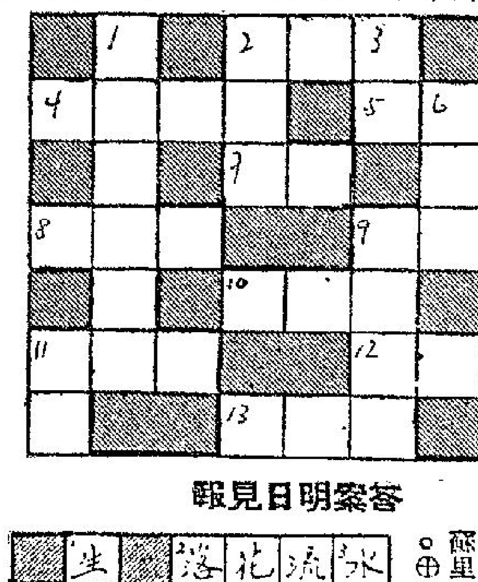

答案明日見報

■	生	■	落	花	流	水
冰	天	雪	地	■	■	寒
■	成	■	■	石	尤	風
大	佛	頭	■	龍	■	似
旱	■	■	莊	子	■	刀
雲	中	君	■	■	鉅	■
霓	■	山	隨	平	野	盡

昨日答案

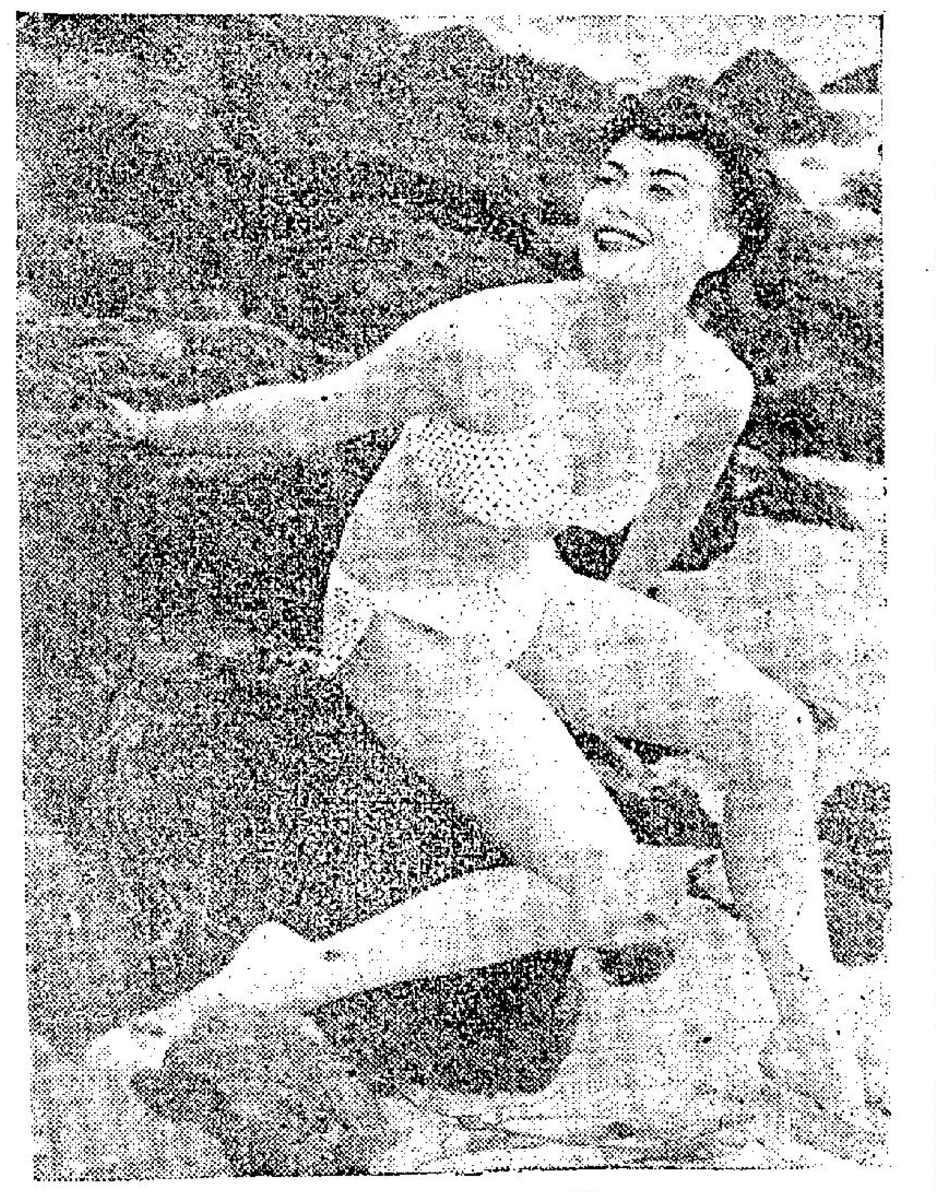

澳洲美女

醇酒美人永不可分

你可懂得女人與酒

·李華·

在現代的社交上，似乎有兩件事是常引人注意的，那——就是醇酒與美人。盛筵之前，沒有醇酒和名酒，那就顯然失色了。

一個打扮得雍容華貴的女人，正像一瓶名貴的香檳；一個談吐不俗的女士，正像窖藏放了五十多年的白蘭地。香檳和白蘭地可以用高價得之，但知情識趣的女伴難求，此所以物賤於人之故也。

西洋人對於宴會，除了廳堂餐桌之豪華佈置之外，還注意食物的色和香。因此餐桌上的鮮花和洋燭，與及餐具的花彩圖畫，都是增加氣氛的東西。至於酒的顏色，或紅或白，也有海水的非常綠的色調，除了味之外，還有讓色彩引起人食慾。比較中國人的專注意食物的豐感和烹飪的巧妙，那是有點不同的。

許多人的太太說：「我的丈夫在世界上的人的眼裏是偉人，可是在我眼中，還是一個男人而已，如果想他多做點事，那非要餵飽他的肚子不可。」這裡所謂「餵飽肚子」，並不是只把腸胃塞滿的意思，而是使吃的人享受到生活的情味，在一頓輕鬆的晚餐中，令人愁鬱很消，疲勞恢復，這樣又可回復一個人的精力來應付千頭萬緒的事宜。這句平凡的話的確有着很深的哲理。這一定要一個聰明的妻子才體驗得到。

吃餐時，具備音樂，那是使輕鬆的情覺的享受，醇酒佳餚是味覺的享受，音樂和人語是聽覺的享受。這才是賞心樂事的大享受。

說到女人，在酒席筵前，如能談笑風生，或是輕顰淺笑，那足以令宴會生色。一個女主人週旋於賓客之前，如能妙語如珠，這可以語言助飯菜之不足。或是小菜幾味，閒話家常，不涉世俗奸邪偽善，也不拉雜東家長西家短的人物評介，只談風月，或掉幾句詩文，這是一頓非常風雅的小集，令人流連忘歸。在家庭之中是如此，在公共場合便應另有一番氣象。

有些習慣於交際場中的名女人，她們常會採取自動的地位去邀引異性。在交際花的身份來說則可，如果是一個名門閨秀，那是要以嫻靜溫文的態度來表現自己的端莊流麗。可惜有些年青小姐，酒桌來一竟自動地笑語盈盈地高舉酒杯，誤解大方，個「借花敬佛」，這是頗使人吃驚。假使自己是主人，那還有可說，要是身爲賓客，而作出這樣行徑，那未免流於輕佻隨便，有失斯文。

相反的，有的小姐們過於拘泥，滴酒不沾，有時更表現出視酒爲毒藥，那又貽笑大方。與其是人人喝酒，獨有一人不舉杯，那是很掃興的。在這個時候，聰明的小姐便可以隨和地要一點酒，假如能喝，可以隨衆舉杯淺嘗，假如真怕酒的辛辣，那可以略加開水，和酒味沖淡了，那便不會使前的美人始終是一位天使。要是攜女伴出去吃飯，假如需要點酒，那是要注意兩人的情感程度如何。若是心心相印了，那酒可以增加情愫，但要好酒，普通的一杯白乾，那就使你現出一個脂俗的寒傖相。若是兩人是新相識，那便千萬別堅持要酒，否則你的一腔待友熱腸，反被目爲色狼的一類。

說到酒，能喝酒的人，會給人一種豪爽的印象。北歐的人，男女多會喝酒，而且他們吃飯時，常會要一杯美酒，因爲地方寒冷，靠酒可驅寒氣。所以喝酒是極平常的事。但生於熱帶地方的人便不慣此道。不過筵席之中，或腥或膩，一小杯佳釀可以增加胃口，這也是只有試過的人才知此中滋味。而且一對情侶，在低斟淺酌之餘，情話喁喁，那又會有人間何世之感。友誼深厚的知己，當一杯在手，盡訴心曲，大發積怨牢騷，那又會感到痛快異常，所謂酒逢知己飲。因此酒又可測驗朋情的真切。

有肉無酒，不能過癮；有酒無餚，也不能稱心。所以酒已成人類生活上的好東西。法國的葡萄酒是享譽世界的，意大利的甜酒，是女人愛喝的，至於香檳，那是貴賓的「招待員」，或是情侶的「發酵素」，家庭之內，備有一瓶香檳，在晚餐之前，置於冰盆之內，及至夫妻對酌時，「卜」的一聲作序幕，接着就是愛情進行曲的演奏了。這一種閨房情趣，又甚於畫眉多多。中國的酒名堂甚多，有的補氣補血，有的驅風去濕，但在外國人眼中，並不計較這些，因爲他們是健康人才喝的，所以對他們的補益，不如向他們介紹五加皮的金黃帶紅的色彩，玫瑰露的淨澈而生香，或是茅台的醇馥可口吧。

對好酒的人，除了談酒史中的著名人物，這些傳奇故事，就非要向中國的文人中找尋不可。對外國人談談李白和劉伶，這是會引起他們好奇的心理的。

外國人是喝酒，仰起脖子，一口喝光，而中國人是慢慢地喝，喝時還有一兩樣精緻的下酒小菜，這樣閒情，現在已爲外國人學到了。可惜他們也只是一對一的場面中才有，至於多人的集會，他們更用雞尾酒的辦法，因爲那種熱鬧的局面，是不能談到酒的味了，所以把各種酒混雜在一起，各適其適地喝也另有一番風味。

最後，我們以醇酒美人不可分開，就拿這兩種東西來結束本文，告訴你一個秘密，當你和你的朋友去喝酒的時候，注意他拿杯子的姿態，那又可以知其爲人了。

妙人妙事

去職得獎

·杜茵·

一般大公司通常都設有「進言箱」，希望職員們提供意見，以改進公司各方面的機能，但這類箱子常常形同虛設，職員們既不大願意「進言」，也如隔靴搔癢，提出些不切實際的意見，再不然便是相互攻訐。不過這種情形固然司空見慣，職員之中卻也並非絕無老實人，實際上，這種「進言箱」也是考驗職員品性的最佳工具。

美國聖保羅市的聖保羅公司也設有這樣的「進言箱」，負責審查的「進言委員會」，最近箱內竟發現一張字條，認爲有一個書記職位根本無事可做，應該加以撤銷。委員會審查時，起先以爲一定是什麼人和這位書記不和，所以告上一狀。但仔細一查，才知發現這項意見是擔任那書記職的模特兒·台育小姐自己提的。委員會隨即把她召來，當面詢問。她把自己在工作時間無所事事的情形詳細解釋了一遍，最後堅決要求把她的職位取消。

委員們聽了大爲詫異，再問她有沒有其他原因，她肯定表示，這完全是爲了公司的利益，絕無私人因素在內。於是委員會再派人對她的工作進行調查，結果証明她的說法完全正確。

爲了獎勵她這種犧牲精神，委員會當局通過頒給她獎金一千美元。她雖然失去了這職位，卻也得到一筆鉅款，這正是老實的收穫。

冷藏炸魚薯片

可以保存六年

·天恩·

炸魚和薯片是英國的大衆食物。在英國，這種賣炸魚和炸薯片的小店子，正如中國的油器店一樣普遍，很多好萊塢大明星到倫敦拍片，都喜歡嘗嘗這種英國人的食物，珍雅莉露對此是最感興趣的，瑪麗蓮夢露年前到英國與羅蘭士·奥利花爵士合演「睡王子」一片，她沒有時間到去食這種食物，深感遺憾。

英國人到國外居住，不用說時常都會懷念這種家鄉食物。最近，在西非一個名叫拉哥士的海港，英國人一家家在碼頭排隊等候購買從英國新鮮運到的炸魚和薯片。

這些魚和薯片是在英國炸的，炸好後冷藏在船的容器中，然後包在紙內，再放在有顏色的厚紙皮盒內。這間運炸魚和薯片出口的製造公司的主持人科瑞先生說：「全部的炸魚和薯片在船上岸時便立即銷清的。」那些女子先探聽好輪船到達的日期，在碼頭排隊爭先購買。

冷藏炸魚和薯片是最新的輸銷食物，輪船運載這些炸魚和薯片到加拿大、新加坡、非洲、波斯灣和英浦等地。數量是每週五萬份。

科瑞先生說：「我想我們應該運一些家鄉物品給在國外服役的軍士和僑居外國的居民。冷藏炸魚和薯片是可以保存無限時間的。我們已經試過炸魚可以保存至六年之久。從凍房中取出後，只需要加熱幾分鐘便可以進食的了。」

這間食物製造廠用特別裝置的冷藏貨車運送炸魚和薯片到輪船上的凍房。

晚潮

精神病者的天堂

巴黎伊富納精神病院

「爲什麼我來到這裡呢？」你要求我們這裡可以隨時要求離去；這種治療只是一種「免費的服務」，因爲你需要我們治療你，這叫做「自願禁閉」，或是你的家人（指家人）都爲了你的好處而要求我們治療你，你就隨時可以離開這裡；或是你來到這裡，是因爲你的醫生許可，你就隨時可以離開這裡；或是你來到這裡，是因爲官方爲了你和社會的利益計，把你帶至這裡來，這叫做「官樣文章式的禁閉」，醫長和主任醫師商量過後，就可以離開。」

給病人的手冊上寫錄着這段話，是位於法國巴黎近郊的伊富納堡精神病院那間所出的，那位院長也是發神經病的嗎？不是的。你且看了下列聯合國世界衛生組織的報告：十年前伊富納堡精神病院的病人住院期平均是一年，但現在只是四個月，一九四八年該院有五五零張病床，一年只收了一百名新病人，現在該院有病床七○張卻收容六百名新病人，必需永遠住院的病人，已由百分之五十降至百分之七。這還是一項奇跡。

但奇跡是什麼創造出來的呢？施蒙頓院長說：「是人情味！」這間精神病院利用人類的感情作用來治療精神病者！

每一個病人初入院，首先就應得上述一本手冊，這本手冊是由醫院的病人自己印刷的，玫瑰紅色的封面上欵印着：「送給某某先生」，下欵是「本院同寅敬贈並向閣下致歡迎之意及祝福閣下早日恢復健康」。在贈手冊之前，并脫掉病人入院所穿的衣服，這是這間醫院爲病人治病的第一階段工作，目的在使他感到他也有免除有束縛的自由，吸到一口由籠裡飛了出來的自由的空氣，同時，使他感到他也可能擁有一些東西（指那冊）和有人信任他。把一份文件交他保管，而且由那本冊中，他會瞭解到他住的是什麼醫院，照顧他的醫生和護士長是誰，他也確信他可以接見訪客，更重要的是使他感到他一樣能吸自由空氣，而非被人鎖在囚房裡。

入院之後，病人就由醫生觀察一個時期，然後經由各種使他能與外界回復聯繫的方法給予治療。一日復一日，世界便和他日益接近。

治療的第一步是讓病人在一間空氣充足的體育院裡圍着一名指導員坐成半圓，當然這些病人都是患精神分裂症或其他精神病的，他們像一個個傻瓜，無精打彩地甚至毫無知覺地坐在那裡，指導員把一個皮球擲給每個病人，病人就把球擲回給他，其中有些病人反應很快，有些卻一如無所動於中，任由皮球擲到地上。但是指導員卻不管他接不接，繼續拋給他，這樣只要經過半句鐘，最嚴重的病人也會企圖把球拋回給指導員了。施蒙頓院長說：這個步驟是使病人再回復觸覺，病人學習怎樣去感覺一件物件。經過一個時期，便要用兩個皮球，一個由指導員擲給病人，而病人則把另一個擲給指導員。（上）

有許多病者在露德的水池

中東兩區夜總會「拔河」

戰鬥已白熱化

藍天建國大華都增表演節目

「五一」之夜三大夜總會滿座

中區夜總會由五月一日起已經展開對北角東區夜總會拔河戰，事實北角與東區夜總會的號召力不錯，佈置新穎，情調特殊，吸收了中區不少游資，中區夜總會爭回這批夜遊人的游資，那就不能不採取猛烈的攻勢。

增加表演節目是犀利的攻勢武器，但找尋好的表演節目就很傷腦筋，藍天與樂宮樓聯繫表演的「麗妮與里奧」加力騷舞是香港極少見到的節目，過去衆水田熱舞，猩猩與美人都是連場爆滿，「麗妮與里奧」兩人合作嫻熟，跳起來使人刺激緊張與愉快，確有強烈的吸引力。

急起直追的建國酒家夜總會，以法國天姿神秘舞的妮奇蓮小姐，有美麗與青春，金髮，膚色潔白，有一個脫衣鏡頭，以草裙舞與銀神舞作基礎，也做成每晚爆場現象。

從未作過表演節目的大華酒家夜總會，在昨天開始更換樂隊，由薛大正主理表演節目，由法國艷舞姬芭表演醉人軟骨舞，在香港觀衆面前演出，果然舞蹈藝術高超，連續幾個筋斗，看得觀衆口瞪目呆，使觀衆嘆爲觀止。

昨天雖爲「五一」勞動，滿街的警察爲了治安而荷鎗實彈，三間夜總會依然顧客如雲，這種跡象，顯示出中區與東區夜總會的拔河戰已進入白熱階段了。

卡門比蓮妮

遇到勁敵了

伊士泰萊出唱藍天

嘉芙柏蓮妮在香港區成爲「天鵝」，由昨晚起，她隨天奴轉隸大華夜總會去了，改過譯名是卡門比蓮妮，由於大華與藍天是對門對戶，藍天夜總會留宗伯老早便當手勢，調整歌陣，用菲島猶路大樂隊接替，歌星知用伊士泰萊上陣對抗，伊士泰萊是青春美貌，能歌擅唱的女子，這一回卡門比蓮妮碰到勁敵了，兩個菲島的名歌星對門對戶而對抗，已形成了兩夜總會爭鬥門麗的態勢。

移職大華的卡門比蓮妮

顧嘉煇陳露萍晉都城

建國風度菜好

李麗華昨訪伊士泰萊

菲籍顧嘉煇樂隊由昨晚起晉駐北角都城夜總會演奏音樂，昨晚「都城」擁來了許多知音人，場面熱鬧。顧嘉煇樂隊由顧嘉煇任領班，音樂師計有徐華、花顯文、陳伯毅、區志偉等組成，在華人樂隊中，爲于號召力好的樂隊之一，經常在電視和電台演出。都城夜總會總經理黃瑞麟，經理謝駐鴻爲了配合顧嘉煇樂隊晉場，特別情商邀聘青春歌星陳露萍客串獻唱。

中環建國夜總會所創風度菜，極饒好評，夜遊人士一致讚好，風度菜每份十二元，逐週更換菜單。本週菜單是馬蹄燜竹筴豬肚，雞油蒸瓶餅，士就炒雞片，蝦肉扒節瓜，什錦炒飯一窩（或四位白飯），任食不嬲，多食特別歡迎）。

國語首席紅星李麗華，昨晚偕同朋友，前赴中環藍天夜總會，探訪菲律賓性感歌后伊士泰萊，並且相談很久，李麗華對于伊士泰萊的歌喉，稱讚不已。伊士泰萊由昨晚起長駐中環藍天夜總會獻唱。

天奴卡門昨晉駐大華

菲律賓天奴大樂隊，金嗓歌后卡門比蓮娜，由昨晚起晉駐大華飯店夜總會。卡門比蓮娜的歌聲，很讓夜遊人士歡迎，昨晚「大華」場面旺盛。

藍天夜總會經理賀伯，董事周秉文，黎耀俊前晚在藍天夜總會設宴餞別天奴樂隊全體人員和歌星嘉芙、柏蓮妮，氣氛和諧，賓主之情極富于人情味。

江玲明晉麗宮

歌星紅玲，由明晚起長駐北角麗宮夜總會獻唱，在夜宴時間，紅玲所唱的時代歌，極受好評，屆時「麗宮」當有一番熱烈。至於紅玲每晚仍在銅鑼灣豪華樓當夜間獻唱。

周致中樂隊晉東興樓

菲籍周致中樂隊，由昨晚起長駐銅鑼灣東興樓演奏音樂，東興樓總經理宋俊山，總經理宋潤滋對於業務擴展，非常努力。（夜遊人）

永生公司新樓租售
北角馬寶道44至52號 顏色磚面 柚木樓板 專用電梯 式萬餘元
香港仔田灣街益豐街 六層石屎新樓 顏色浴室 一萬元起
洽購處：大道中十號（宏興行）二樓107室 電話二六六五七

章記 老招牌
大道中78號三樓 電話二○九五二
現貨好：筲箕灣電車路廠街，深水埗黃竹街唐人大廈俱有入伙紙，即可入住。
付款少：演藝大樓十年付款。
地點旺：國泰戲院右鄰灣仔大廈地點最旺，快可入伙。
設計新：太子道三百號五層花園洋房。
材料足：筲箕灣大廈，十四層有電梯。

出售

新式火水爐 61型
不用棉繩 不用打氣 構造新奇 形式優美 火清力強 無煙無味 或試或買 電話通知 按址送上 保証滿意
每具定價廿五元 特價廿元
香港電話25189 九龍電話68697 三興製造廠出品
如欲試用以一天爲限 香港經理人行308號

正記 嘉華大廈 彌敦大廈
新型洋樓 價廉息厚 完成參觀 歡迎
尖沙咀柯士甸道九十五號 電話 64405-65962

工商晚報 小廣告 每日收費一元半 每次字數十四個字
先收費·無折扣 收費廉·效力大

添丁八珍甜醋 文記店 北角馬寶道 電話

天壽堂 姑嫂丸 海狗丸

化醜爲妍 靚！靚！靚！
德國荷爾蒙維他命營養化粧品 艷顏霜
Horvi Bio Hautnahrcreme
改造花容 美化玉手 肌膚嫩滑 嬌艷動人

高雅公寓 電話51463
地址：太子道口 洗衣街二一五六號七樓
設備完善 全部梗房 房租特廉 電梯上落

大觀酒店 南屏 房租大減價

平通港九 膠袋機 美式透明

新張精彩 猛片上市 福華

人致 染髮

新華 大幫新片 新張新片 精彩猛片 利興

Kelvinator 自動容雪 電冰箱 家樂華 保用五年

青年待聘
醫藥 王廣發 癬
白蝕
尿病
工商日報 分類廣告 費廉效大
誠徵醫席
徵求
舖面分租
梗房床位出租
永康公寓

八頭客

法 阿爾培嘉謬作　戚仲思譯

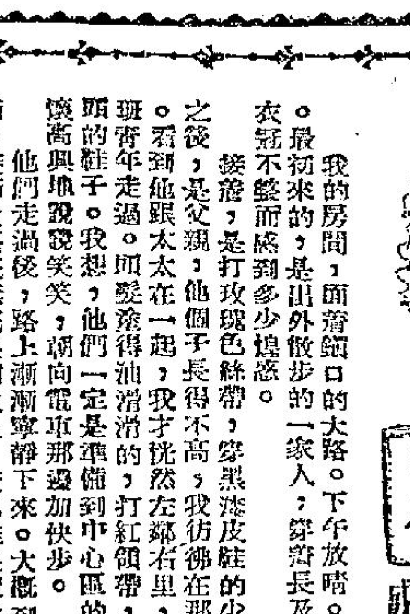

隔了半响，我非做些事不可，便拿起舊報紙，翻着。剪出一份關於完留申的瀉藥的廣告，貼到舊簿子上面。我要把報上一些有趣的記事，蒐集到那裡。我洗過手，最後走出涼台。

我的房間，面着鎮口的大路。下午放晴。行人路黏糊糊的。人影雖然稀疏，卻很忙碌的樣子。最初來的，是出外散步的一家人：穿着長及膝的短褲，兩個水兵服的少年，——他們自己正爲了衣冠不整而感到多少惶惑。接着，是打玫瑰色絲帶，穿黑漆皮鞋的少女。後面，是一個棕色絹上衣，身軀肥碩的母親之後，是父親。他個子長得不高，我彷彿在那兒見過他。他戴麥草帽子，結蝴蝶領帶，手執着杖。看到他跟太太在一起，我才恍然左鄰右里，爲啥把他說成容易入眼的道理。又一會，一班青年走過。頭髮塗得油滑滑的，打紅領帶，露出少少手帕角，穿着套下有很深曲線的上衣和方頭的鞋子。我想，他們一定是準備到中心區的戲院去。正惟如此，所以這麼早就跑出來，能夠滿懷高興地說說笑笑，趕向電車那邊加快步子。

他們走過後，路上漸漸寧靜下來。大概到處都把小木屋開放了的緣故吧，路邊祇有看更人和貓兒。裝飾大路底無花果樹之上，天色雖很澄澈，但總嫌欠缺光輝。正面行人道上，賣煙捲兒的小販，搬出椅子，放在門前。他把兩手垂在椅背，跨坐椅上。片刻前，擠得滿滿的電車，幾乎空空如也。煙燦傍的小皮愛羅餐室，侯歐在全無顧客的大廳裏，滯着木屑。完全是一幅禮拜天的圖畫。

我像小販般，把坐椅的方向掉過。因我認爲那樣對我較方便。抽過兩枝煙，回房取一塊朱古力糖，再到窗前啃着。隔了一陣，陰霾密佈，滿以爲有一場驟雨了，但，雲卻漸漸消逝。雲散後，反而紛紛落下像雨般的東西，更增加了路上的陰晴。我長久耽在那裡，翹首直望天。

五點鐘。電車吼叫着，迎面而來。它把站在郊外運動場梯邊和欄邊連成一串的觀衆帶來了。接踵而至的另一架電車，也裝來一批從他們的小提包便可看出是選手的人們。他們在引吭高歌「我們底隊伍是不會失敗的」。許多人都與我打手勢，其中一個還對我嚷：

「大隊全勝了。」（二三）

天長地久

京派抒情小說

七、木已成舟

麥國華簡直是手舞足蹈，說到緊張處，口沫橫飛，簡直連插嘴的餘地卻沒有。直待他發表了一套理論以後，張明道纔微微地一笑，說道：

「對于女人的法，各人有各人的一套，那也是不能盡同的。」

「而且，更不能勉強。」

「那當然不能勉強，」麥國華接着說道：「不過，有一點你不能不承認，我的意思是說，對付像秀娟這樣的女孩子，實在是要比較對付像伍錦屏那樣的女孩子要容易得多。明道兄，要知道這一點，你能不同意嗎？」

張明道點點頭，沒有說話。

「資格，學問，地位，乃至于名譽道德，一到了來到酒店開上房門大家準備出宿相見的時候，幾乎全沒有用了。」麥國華見他不答，更覺得意地這麼說：「一個在電影院蹚營的女學生，和一個在工廠裡做工的女工人，在性交方面來說，並沒有什麼不同的。」

「但我們並不是爲了性交而活在世上。」張明道問答道。

「明道兄，這句話拿來形容別人還可以，如果說是我和你，乃至于我們的陳璟演這班人，事長，可就說不過去了，我們這一班人，有哪一個不是整天爲了性交而在忙碌。」

「未免太過份了吧。」張明道又是微微一笑，但笑得很不自然，顯然他也拿不出什麼話來辯駁。

「一點也不過份。」「一支香烟，」譬如說，「麥國華開始燃着了，直到今天，閣下從昨天下午一直到今天，……」

「國華兄，還是不要說我吧！」

「可是你剛纔說的是我們。」麥國華縱聲大笑，隨即轉身走過壁櫥那邊，撿出了幾件衣服，再轉到浴室門口，輕輕地一敲，把那幾件衣服在門口遞進去，這纔轉身說道：「不說這些也好，可是，長日無聊，不說這些，倒也很難過日子啊！」

頓時，這房間裏，頓時沉默下來了。在這沉默的時候，他們可以聽到浴室內的水聲。沒有多久，浴室的門開了，先前還是着衫褲的秀娟，現在完全變了樣，她穿着一套黑底起大紅格花的裙，足登半高跟黑皮鞋，御肉色絲襪，她的臉部由于剛沖過涼的關係，白裏透紅，份外美麗。

張明道簡直像是發現了什麼似的，從她的腳直看到她的頭，又看到她的腳上，再從她的頭上，他的視線直跟着秀娟在圓團轉，只見麥國華過去在她的臉上輕輕一吻，這纔面對着張明道笑道：「如何？這也算是享受吧！」

「當然，當然，這是極難得的享受。」

「比較起那位英文書院的女學生怎樣？」麥國華揚揚得意的道：「說她是大企業家的小姐，你不會太懷疑吧！」（一六九）

春去也

長篇愛情小說

於是，子春決定繼續裝假，裝得像什麼事也沒有發生過！因爲他覺得如果要依照秦叔明的提議，把一切的事實，赤裸裸地告訴鳳笙的話，現在也不是時候！——鳳笙剛說過夫妻感情不容有絲毫裂痕，立刻就知道她跟子春之間竟有着這麼一條大的裂痕的話，即使要顧諒他，豈非也回不下這個臉來了嗎？

他用手推了推眼鏡，堆起笑容，對鳳笙說：「睡吧！」於是

「你很累了，是不是？」鳳笙詫異地問子春道。

「是——的，」子春說。

「好吧，那末你先去睡吧。我還要跟阿仙說幾句話，要她替我找找工人看呢！」

「人家叔明家的事不比我們家少，而你現在病也好了，我們怎麼能將阿仙久借不還呢！」鳳笙說。

「剛才陸太太不是說，替我們介紹工人了嗎？」

「是的，我也聽她那麼說了，」鳳笙說。「但現在她跟陸家九吵得這麼凶，怎麼還會把這件事記在心上呢？你去睡吧。」

子春一個人同到房裏，卻無論如何睡不着覺。他現在跟鳳笙的關係，變得特別了，他恨不得時時刻刻跟着她，防止別人在她面前說什麼話！子春是疲倦了。他今天一天心力不勝任之感，所以一到床上，眼皮便很沉重了！可是他睡夢中驚醒，發現自己渾身都浸在汗液裏。他記得曾經讀過一篇小說，寫兩個同到冰天雪地的東北去探人參的故事：那兩個人由於一點小小的誤會，變得不交一語了。但他們還是同住在一個洞窟裏，等待外面的冰雪融解，可以同家。冬天很長，而他們所帶的糧食有限。於是，他們互相感覺到一個極大的恐懼——怕對方爲了自己的生存，把對方殺了！他們白天睜着眼，晚上也睜着眼，時時提防着另一個人。

「那兩個人都比現在的我幸福！」子春想，「因爲他們至少是表裏一致的。而我，我竟是要裝做對同床的人完全信賴！」

至少，他不佩服秦叔明比自己高了！首先，叔明他以「快刀斬亂蔴」的方式與一個女人結婚。他全心全意的還指點子春，要他勇敢地向鳳笙認錯，他們那就是理智和勇敢！

「所以，」子春想，「我現在的煩惱和痛苦，是活該的！」

子春一進臥房，就把燈熄滅了。因此鳳笙在同房時究竟是幾點鐘，他簡直就無從推定。他只知道鳳笙剛換好睡衣，要上床的時候，電話鈴又響了。鳳笙又走了出去（一〇八）

鮮陳集

文

鞠凶

自中共統治大陸以後，四個是不祥之年，不祥之月，不祥之日，不斷的天降不祥。水災，旱災，蟲疫，這三者，每一年中，接踵而來，交替爲虐，年年如是。哀哉大陸同胞，災害相乘，何以爲生？這豈是天降不祥，抑人爲之災呢？

據北平人民日報最近稱：在河北與華北鄰近各省，所下之雨水，對於農作物所需要的雨量，共佔百分之四十至七十而已。來自華南報告，均預測本年小麥收成，比普通標準低過百分之十至十五。北平廿二日路透社電：約有二萬人，本月離開北平，參加一次抗旱工作。該次抗旱，刻正威脅河北省內各地區，現正播秧之春季小麥收成。在過去七個月內並未有下雨及未有多大之霜雪。在博野縣，中共曾抨擊各區鄉幹部，謂他們不能採取抗旱的預防設施。現時各級學校學生，每天均耗費其半日時間，參加築掘水井及排水溝。

廣州日報四月廿一日稱：廣東目前已有佔百分之四十以上地區的禾田發生蟲蟲，遭受不同程度的災害。廣州市郊大部份農社相繼發現有枯心禾田出現。南岡鄉北街社全社一千零九十畝禾田中，有近半數已發現枯心苗，一般的也有百分之十到二十的枯心苗。竹料鄉被螟蟲使害而釀成枯心的禾苗更嚴重，幾有百分之七十以上的禾苗不能生長。南方日報四月十九日謂：高要專區各地，稻田蟲害普遍發生，中共正以「萬人出動萬燈（或火把）齊發」之勢，從事撲滅害蟲工作。據不完全統計，近幾天來，全區已在稻田上消滅了害蟲兩千萬隻，但估整個災區面積仍不過百分之十而已。

人民日報四月二十日社論，表示對「增產豐收」悲觀，它首先說：「根據各地情況，今年不一定能夠豐收」，籲呼要「過四關」：第一關是防治病蟲害，第二關是抗旱排澇，第三關是防止倒伏，第四關是及時收割。由此指出，可見本年大陸農田蟲害嚴重，旱澇不易解救，農作物倒伏，農人不熱心。

春夏之交，由於衛生工作有問題，人民營養不足，抵抗力有問題，於是瘟疫又來了。據長沙日報四月十二日稱：最近半個月來，洞庭湖週圍區域，發生了傳染極速的腦膜炎症。該症於三月廿八日左右先後發現，主要患區在湘陰、平江、岳陽、臨湘、常德、澧縣、洪湖、荊江、津市、華容一帶。其次在公安、松滋、石首一帶，亦有部份患區。湖南湖北兩省衛生廳研究結果，認此種疾病之發生，一般係居民營養不足，身體抵抗病能力過弱所致。

這些是一鱗一爪的報導，但已概見大陸今日的嚴重情形，農田病了，人也病了，不病也要餓出了病，這就是共產黨談什麼來「躍進增產」？中共還不斷驅策人民拼命勞動，慘的慘相殺人。年年如是，大陸人民還有噍類嗎？

生死戀

內侍報訊

然而，深宮怨婦卻仍然活下去，過着空虛寂寞的日子。長夏過了，秋天，長安哦是蕭煞的，可是，深宮的怨婦們卻有一種莫明其妙的喜悅。因爲，秋天來時，皇室有一份秋祭的典禮，可能會放怨婦們出去，到重要的陵園去作點綴；而她們，祇要是離開宮牆，總是高興的。

那次和王仙客相見之後，劉無雙對於出宮，並無幻想，自從她萬念俱灰。活在外界，出宮一次，看看外面的世界，那又有什麼意義？因此，大祭祀，她托病不會同去，到啓程的前夕，她到掖庭去請求退出。而這一次，她仍然想放棄，那是宮廷中罕有的一項請求，而她在劉無雙知是第二次，於是，那主管的內侍訝異了：

「別人求之不得的事，你卻不想，這是爲什麼？」

——無雙支吾着：「我的精神不好——我怕出去失儀！」

「去吧！到了外面，你的心情會好的！」他說着，把一個卷子推開，那是表示拒絕的意思。

劉無雙鬱鬱地走出來，很芳子正在白石的角道上等待着。

「芳子，我也去了！——他們不許我退出呢！」

「去就去呀！」她微笑：「我來告訴你，今天有兩個新人入宮，聽說是兩姐妹，她們的父親有罪，沒入掖庭，都會被怨婦們作爲談話資料的，可是，劉無雙卻一些也不關心，隨口應着，走回房去，於是，立刻把房門關上了。她獨宿在滑水橋和王仙客相見的情形。

第二天清晨，日光照着興慶宮屋頂上的黃瓦，宮車自御苑的金鳳門出發了！車隊緩緩地行過長安的街道上，尚未有行人，車內的女人們大多拉開簾帷貪婪地看外面的世界。

在宮中，一位內侍自長安來，鬼鬼祟祟地進入古押衙的住宅，但是他對這屋宇似乎很熟悉，由後門進去，穿過小院，就進入西首的廂房。

「你來了！」古押衙從內間走出來，神情和諧，那張滿受風霜的臉上，佈滿着和平的笑意。

「好不我是和她們一起出來，否則——」那內侍指指自己身上的衣服：「穿了這衣服出城，可不容易！」

「是嗎？」古押衙望無所謂地望了他的衣服一眼：「你來，沒人曉得嗎？」

「唔，你知道我身上這衣服很好看哩！」我一轉，立刻趕上去，誰都不會疑心我的呀！即使我同長安去，也不會被發覺，跟去的內侍有許多，他們一時不會發覺，而且，現在的宮裏情形，也不比往年，管理鬆弛得多了！」

「唔！」古押衙一笑：「劉無雙也出來了？」（一〇六）

南宮搏

清平樂

烟鬟斂翠，柳下門初閉。門外一川風細細，沙上眠禽飛起。今宵水榭樓邊，風光宛似當年。月到有時明處，共誰同倚闌干？

——周棠之詞　王露擬

宋安

便對江雪表姊說出我的憂慮來。「只好叫她好好地把丈夫侍候，忘心給他一切之上，就算離開醫院之後，調理一年，不要讓他工作，過去就因爲黎仕寬忽視自己的病的嚴重性，才有今日的舊病復發。這還是最不恰當的，嚴格說來，他的病一直存在沒有斷根，勞碌使它惡化了。」

見他的身體，抽空到醫院看過黎仕寬兩三回，可是吐血是止住了，但距離健康尚遠，最怕見到他咯血。

「小心休養下去就好了。」我最後看他的一次，看來沒有什麼危險了。他可以好過來。

「但願他平安回家，以後我要特別留心他的健康，不讓他操勞了。」表姊姊說。

我記得有一天，我到醫院去探望黎仕寬，同日下午，我接到星加坡總公司來的電報：

「×翁病重，即來星。」

我一看那紙電報，正是晴天霹靂，不禁給嚇了一跳。我和我的伯父的感情實在很好，他爲人是我的嚴親。他以爲我不是儘快到星加坡去不可。

伯父的身體一向也很結實，雖然上了年紀，也只有最近才有點兒疲倦。他是那樣的一切，就有困難了。我以爲這星加坡去正是他老人家的意思。他向冷靜，這回當是情形很壞，也才發電報催我到星加坡去。你我很明白他的脾氣，我不由不着急起來。

他先發了個電話去航空公司定機票。好在移民方面的手續也簡單。我是準備業務關係，常川在港星之間來往的。我把香港分公司的一些事情也交托給伯代爲處理。回家撿敢一份簡單的行李。

「媽，伯父病危了。我馬上要去星加坡。」

「我對母親說。」母親聽說伯父病重，很有點替他老人家擔心，當即備了香燭，向天禱告，庇佑他老人家平安。

在第二天早上，我就趕上赴星的第一班客機，到南洋去了，坐到飛機上，凌空而去了，我才想起我此行是那麼忽促，來不及向江雪表姊他們辭行。大概她會從母親方面得到消息的。（一三一）

大破龍潭刼俏嬌娘子

新江湖奇俠傳（第六十五回）

新趕刀人著　高宝圖

今日提要：花舫海上春宵短　龍涎藥力性命長（一六四二）

白紫岱見送他許多寶物，擺了一桌，細看時，乃是大塊的朱紅寶石，和貓眼古玉，并幾種不知名的翠環寶釵。其中有大圓珠子三串，其大有如龍眼核，精圓放光，實是罕見。我忙謙謝道：這些東西，一件已價值連城，準陽如此之多，我怎敢當，這是不能收的。田小梅道：小弟在此，這些東西到難散，但一到京中，便成了寶物，所以致贈與老兄，并非因爲在此值錢，而是因爲在京中值錢，人以爲我也。爾收下，不必謙遜。白紫岱只得收了，老劉同着田小梅送他到門前，老劉道：天馬我已收回，此去因帶有女眷，船直開大沽，在津門上岸，老朽明後日直返京中，不日再見。白紫岱問田小梅道：田兄何日回京，只怕明兒子和家岳父要問起。田小梅：此間事一字不可提，船上有小禮二包，係送令岳和貝子的，打開之後，自知用法。弟不日到京，還有事與兄面談。白紫岱不再多問，立刻上了馬，有幾個僕了，採衣呼喝擁了他到海邊，只見一隻彩色高大的海舟，泊在那裡。船有桅桿三根，帆未掛起，已能看出乘風之力。上了船，規模甚大，前艙起座，桌椅都是釘在船上的。萊香和柳波二人，穿了寬袍闊領之服，正在等候，迎接下船。同白紫岱看了中艙，乃是臥房，有大床和烟羅紗帳，四壁所用錦緞。臥榻之後，溫香一閨。古瓶瓷器，鮮花，別有裝飾，富麗異常，再後才是婢女之房，乃是用飯之所。有婢子四人，上來請安。柳波道：船上只用兩個船伕，輪流掌舵，還未開船，只不用划槳。坐下吃了茶，聽到船外有人叩頭。萊香知道規矩，一兩個忙走了出去，叩頭起去，立刻開船，白先生叫我們一帆風順。白紫岱向兩個婢女道：須用幾日到大沽？婢女道：一日一夜，三帆并起，最快可以到，不用停泊。白紫岱道：海上無聊，是做不出來的。萊香道：這船極大，非比江中小舟，放心遊玩，至此，飲食，一月不窮，能有數月之外，鋼刀，槍砲，都不能入，船開後，便作戰船用，片刻改換，方才舒適。這船大窗，玻璃，穿衣改扮，然後由柳波唱了一曲，萊香道：白紫岱等曲罷了，因問道：太大了，吹了一曲，存在何處？萊香取出一隻碧玉簫，白紫岱換了衣服，又同上甲板看海景，兩個非常清楚，……

放入船中，到津沽後，自當有人運入京中，不會錯辦貨。漸漸日落，船中將魚油燈點明，光彩奪目，有如白晝。兩個麗人命婢女去歇息，關了後艙之門，由萊香吹簫，柳波作天女裸舞，細膩柔媚，極人間之至美。白紫岱一時興起，約了兩個登榻，海外天氣忽變，覺得寒氣侵人。萊香道：三個掀了帳子，綿綿雙人被，不怕海天寒風。白紫岱因這兩個麗人是第二夜相聚，春光滿床，使他平生大樂，兩女一左右抱之，於是說道：到京之後，上有兩位夫人，只怕不容我姐妹。白紫岱道：她們十分賢惠，我又天生有過人之長，不用說兩個姬人，就是再多設女樂，於體亦無不當，請放心好了。如此一連五日，到得津沽，上岸之後，改了乘車返京，前後已經有十日之久。到家時，薛元元和十五妹都已急的了不得，白

太師，功，能及早返，貝子，無奇不有。白紫岱見了來了之人，皆是一種草根，具有老子應還，付原不了精力，勞過諸人。得到太師一個，具是相府，門下之人都來白紫岱，自知道，胡僧特到府中，對自紫岱說：這一種草根，乃是海中有名的玉水紅，其妙如故，胡僧說：此乃海外奇寶，玉水紅，能依然交婚之時，可取此水，調以結之，每服一小杯，多則恐非三日三夜不能解，胡僧又道：先生號稱羅漢，近來自南天竺仙女舞子，國中如知此人，先生不知，得以爲離山東近，其實有四千海里。正是

海上神山　古傳不虛

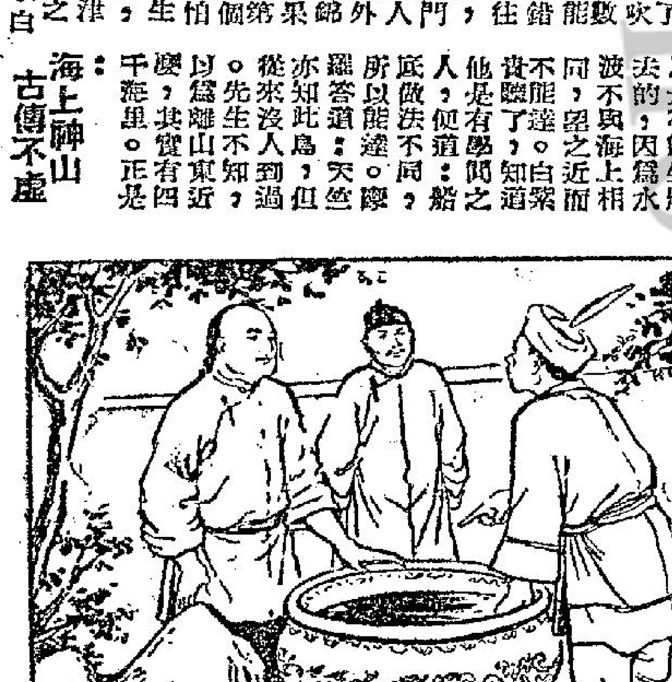

新世界　祇今天映　12點　兩點　五點　七點　九點九　黃家班、班全人武打粵片　黃飛鴻西關搶新娘　關德興　曹達華　鄭碧影　主演　明映七彩戰鬥打擂片　紅粉雙槍盜

豪華　快樂　第九天映依然擠擁　今天三場早定　時間：二時半・六時正・九時正　美高梅偉大空前戰爭愛情故事・第一部六五米大銀幕彩色巨構　戰國佳人　RAINTREE COUNTY　伊莉莎白泰萊　孟甘穆利奇里夫　偉大而動人的佳麗！　故事驚心動魄！　美高梅一九五八年度向世界挑戰的王牌！

皇后　今天最後映　全部實地攝製探險刺激片　裸女天堂　LAST PARADISE　新綜藝體全彩色七彩合編　明天映　四千金

璇宮 百老滙　昂然進入第二週　今日第八天獻映　二十世紀新綜藝體七彩巨片　亂世一美人　片上加印中文字幕　FRAULEIN　丹娜溫德　米路花拉　主演　紅顏薄命・偏逢亂世・苦難艱辛・感人肺腑

真光　今天明映　美高梅最佳性感喜劇　格連福特　領導七大明星合演　七彩中文　近水樓台　明天奇勤嘉鄞彩寬　亂世英豪　明早　馬票郎女

利舞台・普慶　昨日狂滿今仍映　法國出品大膽作風浪漫巨片　又一傑作　碧姬芭鐸　尤物惹火　惹火春情　片上加印中文字幕　同場加映世界杯足球英蘇大戰　明早　利舞台　普慶

娛樂　今天獻映　名派新驚險最拉大片　飛車生死門　THE DEVIL'S HAIRPIN　片上中文字幕　七彩超視綜

京華・新聲・東方・百樂門　今天四場獻映　美國高梅公司哀艷悲壯打鬥片　亂世香妃　片上中文字幕　即日隆重盛大獻映　新綜藝體七彩合製　紅粉間諜王　COUNT FIVE AND DIE　昨滿今請早　刺激香艷比倫　惹火尤物　今天彩色特藝七彩　新金山羅漢　片上中文字幕

麗都 仙樂　今天續映　金龍出品緊張刺激俠義巨片　李麗華　嚴俊　天天紅　贈送李麗華七彩名照片

中央 太平 世界 光明 好世界 皇宮 龍城 金星　八連兩天滿院　今天請早　隨票附送香吻香水一枚　轟動全國舞台名劇改編　全部伊士曼七彩巨片　天女散花　出品　玉聯

皇后　震驚歐美稀世奇片　今天最後四場　過後難逢　裸女天堂

太平 環球 北河 域多利 油麻地 龍城 全星　今天續映　一把存忠劍　新馬表演殺妻排場

東樂　今天隆重獻映　新藝綜合體電影　國際特警隊　International Police　片上中文說明

九龍廣告界注意　各委託本報東樂戲院代登　高陞大戲院　第二次世界大戰

九龍一新張士多 遭三匪徒破門行竊
傳匪徒竟預備自用汽車逃走

【本報專訊】窩打老道一新張不久之糖菓餅乾店，今晨清早，遭竊匪光顧，損失現款共百一十餘元。

失竊者爲六十九號B地下之紅星士多，大約是今晨五時許，竊匪撬開後門鐵欄入屋，將各伴衣袋內之現款掠去。其餘衣物，雖曾遭搜索，但並無損失。各伴之身份證及其他證件，均遭匪徒棄置於水池之內。

店伴今晨起床後，發現室內各物零亂及損失金錢，即向警方報告。

據一名鄰人向警方報告稱：今晨清早，曾見有三名形跡可疑之男子，爲一自用汽車停於紅星之門前，其後又駕自用車離去。警方據報之後，已將該人報告之車牌紀錄，尋訪該可疑汽車之下落。

又：本星期二午間，高等法院正在審訊各刑事案件當中，副按察司晉怡士私人辦公室，忽失去一對派克五一型墨水筆，晉副按察司將筆置於檯面，然後赴洗手間，返辦公室時，發覺該對墨水筆已失所在，彼尚以爲自己記不清，可能將筆放於抽屜內，惟遍尋不獲，知爲小偷混進辦公室竊去，乃即通知經歷司，致電話警署報案。（錦）

分區放水今實施 供應情形尚不惡
專家黃著勳應邀研究隧道破裂原因

【本報專訊】由今晨起，本港及九龍採用分區供應食水辦法。據今晨調查，上午供水之地區供水情況，已獲得改善。原本供水情況甚劣之灣仔區及油蔴地區之極上居民，亦已獲得食水供應。

自從大欖涌水塘食水供應上星期因其中一隧道損壞而宣告中斷以來，本港雖已採用規定於每日由下午四時至下午九時之五小時供水辦法，惟仍有甚多居民，尤其是樓下居民接用食水，因樓上居民無水可接，不斷申訴謂不能由水喉獲得食水之故，當局決定實施分區供食水。

又：大欖涌水塘計劃工程師佐路，昨日曾邀請設地質學專家黃著勳教授前往深井，研究隧道破裂原因及修理辦法。

黃教授研究該隧道破裂情形甚久，然後發表他的判斷。他認爲：隧道破裂原因，是由於土滑動（LANDSLIDE）令水管受過度壓力所致。

黃教授并向佐氏建議：要修理該隧道，應由外而做起。由於破裂之處在隧道入口二三十呎處，因此他將該隧道山坡削去二十呎，使隧道所受之壓力減輕。同時并在該隧道口對上之山坡開挖溝水道，使下雨時山水能沿此溝去，而不致透入岩層。黃教授說：「隧道所在的地層是破碎的花崗岩層，再經水沖刷，長石層因風化而成黏土，則土滑動情形勢必加劇，如果不採取適當預防措施，則任何修葺隧道工作將成白廢。」

黃氏認爲隧道破裂與工程質量並無關係。（乙）

同港証新例實施後 小童領身份証多
出世足十二歲始有資格領身份証

本港執行同港證新例之後，年屆十二歲之本港小居民，向人口登記局申領身份證者，數目激增。

此等童年市民，急於申領身份證之原因，可能與同港證新例之實施有關。因根據本港立法規定，凡年滿十二歲之本港居民，必須領有香港身份證，而離港居民申請同港證時，係以身份證爲根據。

在同港證新例未實施之前，甚多本港居民未替彼等年屆十二齡之兒女申請身份證，因未滿十二歲者，則不發證，已屆十二齡時，則忘記領身份證，但同港證新例宣佈之後，居民覺得已屆十二齡者領身份證之需要，當恐無身份證不能領同港證，則年屆十二齡者領同港證有麻煩。

最近人口登記局接到甚多請求發身份證之申請，而領證人之年齡，係未滿十二歲，此即未屆領證之法定年齡，故登記局不予接納。

究其原因，有等家長者，爲其兒女申請身份證，以爲其齡已滿十二歲，孰不知彼等計算兒女之年齡，係以中國之習俗計算，如以西法計算，則仍未滿十二歲。因按西法計算年齡，則出世十二個月，始算滿一歲。

爲向人口登記局申請童年人領身份證者，局方必根據其申報之出世年、月、日，以西法計算，看其是否已滿十二歲，始決定發證與否。

岡查羅夫警告 世界最大危險 共產意識形態

【本報專訊】在蘇俄出世之乖國青年會教育工作者昨日提出警告稱：自由世界面臨之最大危險，並非蘇俄之核子炸彈或許多師陸軍駐于東歐，而係共產主義之意識形態。

岡查羅夫博士係國際青年教育部人員，彼昨日在聯青社午餐會上發表上述意見。

渠指出，蘇俄正訓練人員，以期取中東、拉丁美洲及其他地方之政權，一如其前在中國大陸所爲。渠謂，許多人祇目前係[illegible]

非禮婦人判入獄後 被告申請覆審
辯稱當日不知所控何罪

夜闌香閉，向少婦施胸襲之男子，經被新界巡迴法庭與利華法官判處囚獄九個月，頃向原審法庭申請覆判減刑，引起一串有趣問答。法官問其據何理請求？被告反問法官：「究竟實在告我何罪？」法官答：「告你非禮罪，當日你已承認。」被告謂受審時根本不知被控何罪，因彼乃潮州人，聽不懂廣州話，當時甚爲驚慌，故祇有唯唯諾諾。法官謂：「你既然聽不懂，便要當庭說明。」被告堅謂，當時驚慌過度，答不出話。結果法官命將案押候研究。

被告名鄭禮富，廿三歲，被控非禮婦人罪，被告承認控罪，彼乃以單車接客爲活者。

控方指出：原告與被告同住於粉嶺軍地無門牌木屋，四月廿四日凌晨，原告婦人獨宿房中，迨午夜夢迴，突見一人進入房中，頻施胸襲，少婦旣驚至面無人色，大呼救命。原告候夫歸來，告知一切，[illegible]

房屋協會紅磡新樓落成

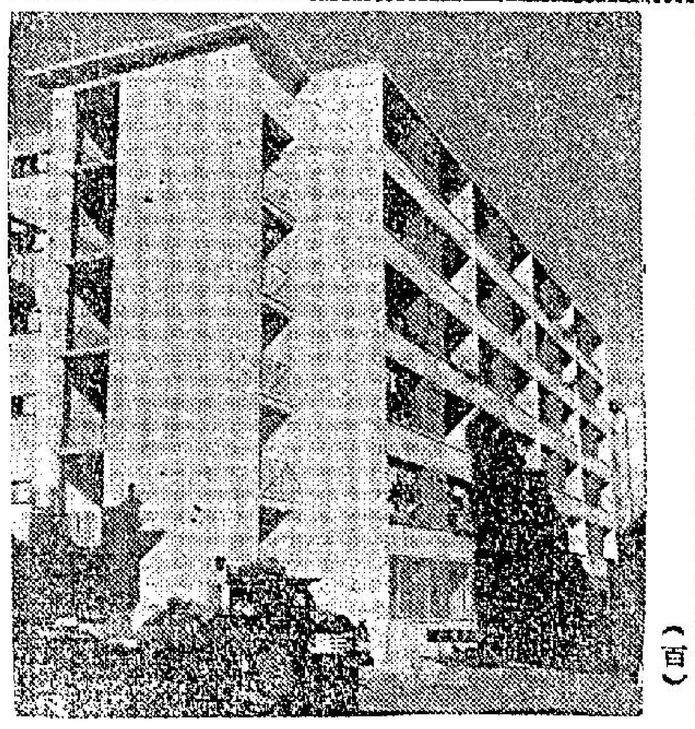

【本報專訊】九龍紅磡房屋協會建築之六層廉價樓D座，最近已落成，昨日開始入伙，該座大樓之後邊所建附座，現又快要落成，七月間可能入伙，同爲房屋協會落成後入伙之D字大樓。（百）

美銀行界巨子 明日抵港考察

【本報專訊】美國寶通銀行副董事長栢堅斯，將於明日來港，作爲期八日之考察訪問。

栢氏現在台灣訪問。

栢堅斯於一九一零年六月出生於蘇省之來爾頓，一九二九年開始加入投資銀行服務，此後曾任紐約多家投資銀行駐倫敦、瑞士、荷蘭等地之代表，并於一九五三年十二月起任寶通銀行之副董事長。現并任紐約州銀行家協會主席。（乙）

今吹微風 天色良好

【本報專訊】天文台今晨報告：由日本東北部之低氣壓起，低氣壓地帶向西南伸展，橫過琉球而至廣東省之東北部。中國西北部之氣壓頗高。預測今日吹微風，天色頗好，氣候溫暖。今晨七時，天文台氣溫紀錄華氏表七十六度，濕度爲百分之九十五。昨日最高氣溫爲八六·一度，最低爲七五·八度。（乙）

港九耕地 五十方里

【本報專訊】本港三百九十五平方里面積中，估計祇有四十九至五十方里係耕地。大部份係集中于鄰近后海灣區，新界各地，特別係大埔與沙田，有許多小塊耕地在種植中，但此等地段，需極大努力，始能擴展與保持。

上述係香港大學地理學講師之調查結果，據指陳本港有二萬一千畝禾田，二千四百畝菜田，其餘則爲雜糧與馬蹄。本港畜牧事業戰後將發展，畜牧場佔地三百六十畝。

新界西北沿后海灣海岸，有四千五畝鹹田，至以前北部之鹹田，現已放棄，港島方面，有六分一地段植林；新界戰後將重新植林，每年植一千畝。大嶼方面，政府租地一千畝與私人植林。

英上議院議員要求 切勿限港布輸英
指出此舉將嚴重損害本港經濟

【本報專訊】路透社倫敦一日電稱：英國工黨上議院議員薩普赫特勳爵一日促請政府切勿限制香港布疋輸入。

在英國與印巴舉行會談前，此項公平論調頗爲合時。

薩魯赫特勳爵質問上議院，政府曾否考慮關閉海軍船塢及預期之限制香港布疋輸入英國對香港經濟之影響，渠又促請政府採取主動，減少禁運中共之戰略物資名單，特別係影響香港方面者。

渠謂：各種限制均損害香港經濟，並指出香港只有工業化始能維持良好經濟及吸收一百萬以上難民，而並無英美之協助。

渠要求切勿使英國之限制引起其它國家亦限制港布入口。

殖民地事務部長波衞勳爵答稱：吾人充份了解從各方面協助香港之重要。關于自動限額布疋輸英之可能性，渠謂工業界間之談判尚未開始，因此上院不能期望就可能之結果有所陳述。惟謂，如此種協議成事實，對於就業情況自當小心注意。至於禁運問題，渠謂現正在國際檢討中。

渠承認香港政府在發展經濟及成功地吸收許多難民方面，曾完成優異工作。並稱：「余保證英國政府

圖片說明：讀者梁柏林君，昨午持一隻四脚怪雞至本報，該怪雞除有普通之兩足外，在其腹部另生有兩足，梁君住在錦繡灣近十一號石屋，該怪雞爲兩閱前之母鷄所生。

有人計劃舉辦 臨時遊樂場
擬用各社團籌款爲申請理由

新玩意在香港日新月異，如何撈錢之生意，即有人鑽營。香港區目前似缺乏一個遊樂場所，因此有人擬用各種不同會社籌款爲理由，設立一個臨時性質之遊樂場。據聞此等所可能設於東區，表面上爲某會社籌集經費，但實際上則作爲一種固定性質之遊樂場。有關人士，擬照法律手續，向有關方面申請。

新遊樂場爲臨時性質，利用空地，因陋就簡，場內設麥劇、幻術、遊樂等。但各社團之申請籌備某項公益事業舉辦之賣物會，時間不能太長，因此擬辦者欲採用車輪式，半月內爲某會主辦，半月內又另爲某會主辦，使遊樂場之壽命延續。

與香港政府十分重視[illegible]關閉軍塲之影響，及盡力減少其對香港[illegible]之七百工人中，已有六百三十人獲新職，[illegible]此數字係努力與成就之證據。」（日）

亞細亞關閉婆羅洲油田結果 本港供應無影響

【本報專訊】亞細亞火油公司發言人昨日稱，關閉該公司在印尼婆羅洲三處油田及設備，對本港石油供應，不致發生影響。因該處油田，不過是公司許多供應來源之一。

據星加坡電報稱，爲保障人員安全，亞細亞決定將峇里巴班、特列干及賓租等三處之設備關閉。該公司在峇里巴班之一艘油輪，曾被不明國籍飛機炸毀。（乙）

界限街竹杉倉 死灰復燃
十五分鐘即行撲滅

【本報專訊】昨晚失火焚燒之界限街尾竹杉貨倉，至今晨四時許，一度死灰復燃。消防局聞訊，即派準一部前往開喉，一條繼續灑射，約十五分鐘，始將餘燼撲熄。

昨晚晚七時十分，界限街接近大角嘴道二四七號側後便之山竹突然焚燒，迅即波及若干杉木，幸施救及時，祇燒去山竹約十餘綑，杉板數十塊。查所燬之山竹係屬全鄉街九號榮記號山貨竹籮店之貨物，而杉板則係界限街二號F利昌盛祥松杉店之貨物，損失不甚重云。（錦）

旅店跳樓男子 今晨不治斃命

【本報專訊】昨日下午，在中環粵東旅店跳樓之男子，已於今晨零時許，在醫院因傷不治斃命。

死者佴名黃柏林，住荃灣河背村，於昨日零時許入居該店。

在住客簿填寫名王枝，二十三歲，番禺人，工人。當時身穿藍色夏威夷恤，米黃色西褲，皮鞋，並無行李，由繳交四元房租後，入房四一九號騎樓房。

至昨日下午四時許，由騎樓跳下街中，當場重傷，後雖郵送醫院急救，但終不治死去。（乙）

葉牌恤東區門市 昨午舉行開業禮

葉牌恤衫營業，由於該廠大量推出新款男恤女裙，各界仕女顧客踴躍選購，門限爲穿，爲應顧客需求，該廠更以開設東區門市部（軒尼詩道四六七至四六九號），擴展女部，于昨午十二時舉行開幕禮，以酬謝顧客雅意。該廠主人葉煥燈，並在該門市部設雞尾酒會，款待賓客，來賓男女數百，各界女賓，均備致賀。

新聞人物收塲 王珏遺體友好代殮

【本報專訊】新聞人物王珏之遺體，昨晚已由其生前友好戰同九（曾在佐野案中作供）認屍，代爲殮葬。原定今晨九時大殮，但因屍證發臚，入棺有問題，要到午間方能辦妥入殮手續，並定明日安葬。從茲一段國際奇緣，已像流水一般過去。

南斯拉夫花門 突中止來港
巴西訪港事可能亦屬空談
兩週末週日各場以聯賽補上

【本報專訊】足球總會，昨午三時半，接斯巴鐵會長巢關奇夫，從南斯拉夫拍來電報，其謂「因無法解決之難題，決中止訪港之行，並致歉意」云。

本報記者昨夕五時許，特訪足總主席王志聖及秘書吳馬，據悉：南斯拉夫不特不來港，即他們原定明（星期六）日出發赴土耳其、以色列、巴基斯坦等地之比賽，也一律取消了。而巴西隊之賽程，亦難聯絡，直趨前餘。

至於原訂南國在港的兩個週末的賽程，足球總會亦已決定每週仍排出六場甲組聯賽填補此一空間，下週（十日及十一日）之秩序是：巴士對陸軍，傑志對港會，渣甸對南華，東方對東華，警察對光華。十七、十八日的賽程是：港會對巴士，陸軍對渣甸，南華對東華，光華對空軍，中華對警察，東方對星島。據吳馬並稱：如此安排，本屆球季可能提前兩個星期結束，需六月中旬，便可開始作史丹利七人賽。（懿笑）

中國足球隊 昨日加山集訓 李惠堂予勉勵

自由中國足球隊，昨日五時半，在加山塲舉行集訓，選手到齊，祇劉添傷手缺席。國腳集訓，來了不少鬧蕭球迷，致使李惠堂召集球員，同在西看台上訓話，總幹事「牛頭」康向球員們逐一收取身份證。傳達人說，因住寓有多張身份證，可能有誤。「老惠」首對球員們稱：他本人于十九日便先飛日，球員們于廿一日始啓程，並云南斯拉夫球隊取銷來港，在南巴大戰後，當可放開心情，多些練習，他希望各球員必須檢點私生活，連他本人的好打麻雀，也決予今日起謝絕應酬。

自由中國集訓的大綱，首先注重球員體育道德精神，其次才談及球技的勝負，在集訓時，尤須清潔整齊，遲到早退是要不得的，萬不能苟且從事。關于各球員日前在比賽時，「老惠」也逐一球員提出加以評語，使他們今後如何的改進。周少雄日前中巴之戰，險些被球證趕離場，是屬不智，少不忍則亂大謀，周少雄應要確實的改過，免他日在外貽笑外人，更可能影響了實力。

訓話完畢，便開始跑圈及作柔軟體操，佐次練習，跳低欄及頂頭球，盤球等技術，「直至齊放，始宜告集訓完畢。」會所散請集訓球員，理事長龍炳棠假印度，邀請及本港街坊區邁足球選手。（高倫）

圖片說明：布林利鑽石箱，與致擊佐治碟，圖爲勝馬從入場時情形。

藍天夜總會
晚飯宵夜．享受第一
追上衛星時代
瘋魔港九熱女郎 伊士黎小姐 今晚起長駐獻歌
聯建大樂隊 演奏興奮音樂
新型作風不同凡响 拉丁天才舞蹈家 星妮與星娘
更換全部新節目
訂座電話：二六九六八 二三一七
全部西印度彩色情調

大華飯店
香港大道中華人行頂樓
天寶樂隊伴奏 金嗓子歌后 長駐獻唱 卡門比蓮娜小姐
法國巴黎軟骨艷舞 揉蓮姬芭小姐 表演醉人軟骨艷舞
由五月一日起 每晚表演兩場 十時一刻 十一時卅分
不收門券 每位餅食式元

皇后 明天 獨家獻映
即日開始定座
榮獲第五屆亞洲影展最佳影片獎
中國電影第一次在國際影壇獲得最高榮譽
電影懋業公司千錘百鍊藝術巨片
四千金
監製 鍾啓文 原著 鄭慧 編導 陶秦
林翠 穆虹 葉楓 蘇鳳
陳厚 雷震 王元龍 田青 翁木蘭 王沖 林蒼 楊群 聯合主演
本片在各地放映，與論一致好評，打破來國語片寶座紀錄

孖寶香烟
孖寶香烟：烟質烟味，媲美任何上等之美國香烟。
孖寶香烟：價錢平宜，為最經濟之上等美國香烟。

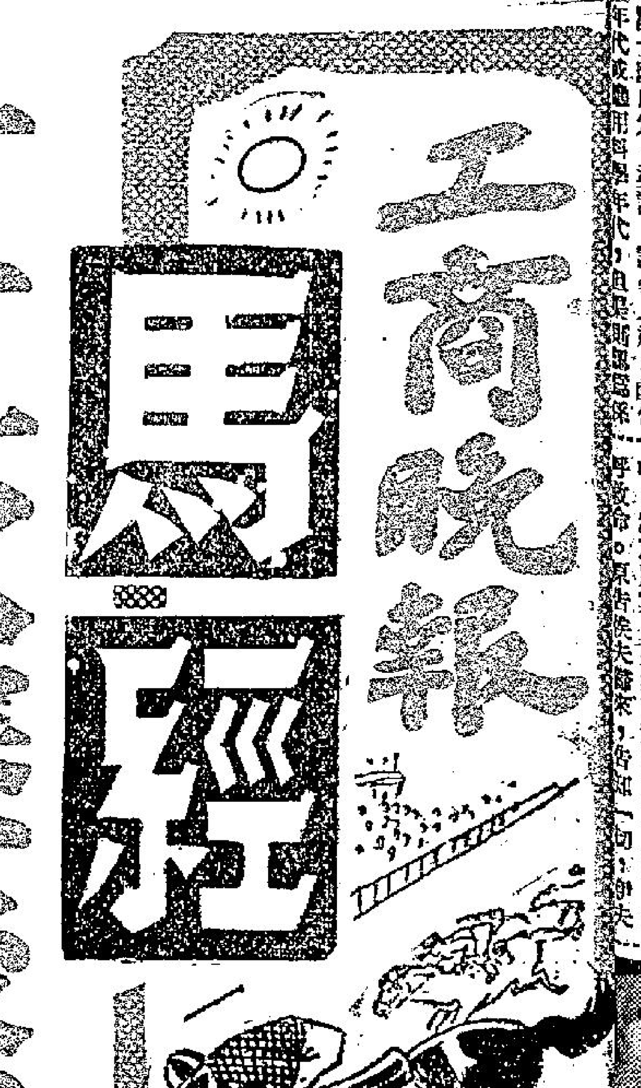

十二次賽後評

場地乾快時速多超水準 棄權者多場面多屬冷落 大熱多失意迭出半冷門

論馬 王文

第十二次兩天秩序已先後順利完成了，此雙報名者少，棄權者多，場面多屬冷落，影響投注，因而減色，但奇怪的是熱門馬並未得意，迭出半冷門，疏落場合而賽果如斯，在賽前不易逆睹了。

馬會當局力整頹風，騎師與練馬師，相當惕懼，有爲準備不足者，成績是不前，免招煩惱，遂做成零落場合居多，此種趨勢，倘有一時之延續，當局用意甚善，但不能操之過激，而影響大局之零落也。

場地特別乾快，尤以次天爲甚，各班馬成績，均超出水準，季末場地，多數如此，故不能與季初戰績等齊量觀。林國徧被罰停賽至本季止，原因是次天策狂歡，未能控制得宜，當局認爲動作危險，遂加處罰。羅沙百天策飛腳出紅牌賽，在閘前有不受指揮之嫌，判罰一百元，韋羅章被罰於先，林國徧繼之於後，今後三天賽事，少了兩員戰將，未免有材難之嘆了。

騎師成績，頗見平均，紅綫一時之郭仔，並不得意，大熱門倒掉不少場，捧人派無不焦頭爛額。洪變康戰績最佳，勝出三場，兩場半冷，一場大冷，相當不俗。練馬師成績，源方羅夫異軍突起，兩天共勝七場，實屬奇蹟。愛夫諾脫亦不俗，五場頭馬，已追踪黃茲紅之後，本季誰奪魁首，倘有一番爭奪。

賽後班次升降，計升降入第二班者有金剛、金城及美麗等。升入第三班者有永恒、飛騰及依時飛行等；升入第四班者有佳人；升降入第五班者有視鳳凰及美麗；降入第六班者有小勇敢及人上人；升降入第七班者有香檳美人及再鬪；降入第八班者有放浪詩人及噴射機場。

關于各班賽果，茲檢討如下：

第一班：夜遊人半力取勝 從心所願意外失手

本來無甚看頭，但因沙宜杯公開賽，報名者全屬第一班馬，無形中多了一次常賽。九駒報名，祇金谷鈴棄權。夜遊人挾雷霆萬鈞之勢，出門最理想的路程，再加上郭仔，確有許勝不許負之勢，成爲全面倒的熱門，早在意中，派彩之少，又同從心所願名義上是次熱門，但僅得五仟餘票，是卅元以上的賠律了。紅光冷落以下，不足四仟，自曉以下，更無足論。恒一發照例打一個鋒，一路窮放，領足六化郎，將前速拉快，對夜遊人更有利，半哩後夜遊人已窺第二位，緊躡恒發之後。素以前速見長的聚鹿，一路緊貼住，反跟夜遊人之後，反從前放至直路後已乏力，夜遊人乘時捲上，殺後從之力，亦不費吹灰之力，從心所願追近時，最後加把勁，可見騎者手上大把，僅費半力而已。輸此賽後，已證明夜遊人全無毛病，以前之細敗，實一時現象耳。今後不必多所顧慮。從心所願確非凡品，前速後勁均備，目前雖未足成容夜遊人，但下年度彼消此長，便不可同日而語。雲深處耐力顯進步，此賽有突變之心，欲乘夜遊人出毛病時，則乘機捲上，故跟住夜遊人而不放，最後見大勢已去，祇隨便跑回第三，實遊刃有餘也。紅光初遭落第，顯屬過勞，爲惜良駒。

第三班：棄權多場面冷落 彼巧合獲勝皆冷落

分三組賽一哩，報名既少，棄權又多，場面十分冷落。第一、二組比較熱鬧，但因勢均，上陣相當熱烈，僅得十元左右的賠律，約翰伯未免過份熱。多利，約翰伯竟任先鋒，約翰伯與山跟貼一路。約翰伯在過了六化郎入第二位後，信友即領先至直路後之力，約翰伯與信友同時捲上，多利得近山，殺得難分難解，分者不善。四駒排開，竟不能順利閘出，黃昏後一度不算，正式開閘時，大閘牌氣，佛得三駒同時不立地成佛，完全不肯起步，就此完結，大熱門一路領先，神行太保一路追逐，欣欣行至，平淡之至，神行太保以大半乘佔先，久，初復，前途出黃昏不俗，尚有前途。黃昏此賽後如閘利出，此駒牌氣可能改觀，仍未完全可靠。

金城留在五六位，半哩後，要多利一度領上，追蹤立爵士，但立爵士先放出，金剛跟住，半然有道理。立爵士首不驕而改策金城，果然有道理。立爵士領先到力。立爵士領先到會員席前，始被金剛追及，那時金城從外殺上十分凌厲，即擊退過了常算機，立爵士與金剛，終於金剛得易，今次突然，是半冷門。從無表現，本季以來，殺出，當然是半冷門。原，經此賽後，顯見復質未盡，顯升班後，仍有潛質，並不弱于金城，金剛今次之敗，實屬可能有問題，敗于立爵士演出不俗，不足爲辱，質較高者，此三組頭馬，均是久經磨練者，是亦巧合。

第四班：依時飛行前速利 飛騰口重不能留

分五化郎及九化郎組，出馬頗多，長途組成熟門的兩場，跑得鎔落，過萬票以上的紙票，使長途的前者一萬七千餘票，已是大熱門，其他六七千票不等，飛騰由陳英上陣，僅得已在飛騰十碼之後了。第二組最零落，僅得四駒上陣，依時飛行太保竟最熱，但得二萬票，可見米不甚看好，大有前途。

三千餘票，一路窮放，起步後即領先，一路窮放，轉直路中途，未遇威脅，但飛騰將有餘力，追近直但因騎飛騰，劉家麟出盡功架，亦無能爲力，已在飛騰十碼之後了。

馬房競爭突趨白熱化

馬房消息

本年度賽馬，關於練馬師成績而言，最近均屬以華人練馬師黃茲紅遙遙領先，且與第二、三名等距離頗遠。惟在上週六賽馬之後，黃茲紅成績雖仍屬領先，但與第二、三名甚接近，僅爲一次之差而已。

查在上週六賽馬中，蘇芬羅夫與愛夫諾脫成績驚人，在十場賽馬中，蘇芬羅夫勝頭馬四次，愛夫諾脫勝頭馬三次，而黃茲紅則未有掄元。因此，騎師成績形勢，又大爲轉變，是即今後賽期雖僅短短三天，但誰居首席？目前實尚難逆料。現前三名相差既微，則競爭者

馬房培養馬匹優劣，與時來戰果頗大。至馬房作風，其屬於急進者抑穩進者，亦是投注關鍵。在今年蘇聯對健康不正常馬匹，培養得甚好，近者如帝國玫瑰及神行太保，均屬由其培養轉好而能取勝者。至托麥考夫是屬多在季末時多佳作者，這是值得參加考的，茲將各馬房成績表列如下，俾供參考：

馬房名稱	現有馬	上陣次數	頭馬	二馬	三馬	落第	頭馬百分率	位置百分率
黃茲紅	三一匹	一五六	二三	九	一二	一一二	一四·七四	二八·二〇
愛夫諾脫	二九匹	一五〇	二二	一五	一五	九八	一四·六六	三四·六六
蘇芬羅夫	三五匹	一八七	二一	二〇	二四	一二二	一一·二三	三四·七五
羅達尼	二四匹	一七六	一七	二四	一八	一一七	九·六五	三三·五二
加諾羅夫	二九匹	一六五	一七	一九	一七	一一二	一〇·三〇	三二·一二
托麥考夫	二八匹	一五一	一六	一一	一二	一一二	一〇·五九	二五·八二
米曲凡里	二九匹	一七三	一四	二〇	一九	一二〇	八·〇九	三〇·六三
林緊良	二七匹	一五九	一三	一六	一一	一〇九	八·一七	三一·四四
王阿四	一九匹	九九	一三	一三	一三	六〇	一三·一三	三九·三九
趙阿毛	一七匹	九五	一二	一一	七	六五	一二·六三	三一·五七
關斯考夫	一五匹	一〇七	七	一一	一五	七八	六·五四	二七·一〇
貝爾波夫	一三匹	七五	七	七	一一	五〇	九·三三	三三·三三
吳宇林	一五匹	七〇	六	七	三	五〇	八·五七	二八·五七
林雲福	一五匹	九〇	六	六	九	六九	六·六六	二三·三三
蔣名有	八匹	四六	五	四	四	三三	一〇·八七	二八·二六
皮羅托夫	一一匹	六二	四	一〇	四	四四	六·四五	二九·〇三
露寶森	七匹	三八	三	三	三	二九	七·八九	二三·六八

第五班：美蓉多勝在熟手 飛鳳初次顯威風

亦分五化郎及九化郎兩組，短途組僅紅牌瓊、佐治礁、長途組競爭，皆大熱門上陣，飄星成大熱門，其他均頗平均。短途八駒上陣，步即放，頗銳利，復仇起初時期，直路上三駒爭持，甘第四之鷹，厄于復仇得第三，亦不過

的有四駒，莊洪祺不出五金而策雅關公主，托腹之依時飛行、金必得及鐵翼磨，分戚首次三熟，同室操戈。

沙城之風，第一段追上時，逢馬過關，簡直傍若無人，其鋒利，盛絕非同儕可比，升班後仍留不住。

乘虛而入，是自食其果。第二組佳人成大熱門，稱心次熟，在賽前亦料不到之關係。佳人起步即佔據前領地位，落山後即脫穎而出，直路上已全無束手，直路上而得威脅了。加利米始終在二三位，垂手而得亞軍，霸王倒同而居第三。佳人到今時始成熟，初試其鋒，果然不俗，此賽以未盡全力，姿態極出。

前一段，直路上又外跑，敗得一塌糊塗。太甚，上陣使五駒，安泰、黃金城、香檳美人之不甚，遂使勇士以一敗。

第六班：勇愛鹽頭佳人勁熟 飛燕宦場 佳人初熟發鋒芒

分三組賽一哩，出馬均在十四之間。第一組因儲君之全熟，超過總票數一半之大熱門，令到其他的雙若寒蟬，無過萬票者。起步後即由儲君與騎兵雙雙放出，並轡疾馳，如試跑一般，勇愛騎則吊在第三四位，轉大序一路無變動，直路後，儲君與騎兵再鬥，但勇愛驥已乘虛而入，最後百碼力圖前上，卒以一頭之微壓倒騎兵，騎兵又以一頭之差勝儲君，三駒接近非常。儲君素以後勁見長，今次竟然起步即放而不留在騎兵之後，戰略不值，顯然有誤，敗得有點不值，蟾蜍捕螺，勇愛驥雖黃雀在後。

第二組可謂經過一番，雙驥並馳，亦未能發揮所長，敗得冤枉了。

第七班：旗幟（紡）已獲第一 林臣爲女勝利

第二組較平均，已甚可觀。

分兩組六化郎一組，一哩二五第一組，短途，有八駒上陣，台熱，寒窗勇士三次熟，倘下寒窗勇士次熟，均過萬票，其他則在五六千之間，萬票，上邊山時，安泰勇士三驥搶先，三哩後太上皇在山中一度出頭，勇士一領而出，但僅衝士過三，殺組第一，直路時，林臣追上，萬利因放，首接大好地位，但飛鶯石美人前後殺至，

安出閘後飛，頭陣馬以上，倘利安，後一輪，依利馬寶，勇士後吊在紡，林臣第一，兩駒爭持，直路上至第三位，亦上至第三位，

旗紡亦追，起步後被留手，上陣放出，卒以六化郎之一，飛鳳以來，林臣，大利放，但拉回一位，飛鳳寶，林臣，萬利因後，頭陣，大熱門直入。

第八班：香檳美人留得好 寶徒第二已復原

分九化郎與五化郎兩組，長途組紅牌當不致重蹈覆轍了。短途組頗有均勢，不因出馬少而冷落，同馬竟之名花最熱，而美人次熟，過萬票者，只有香檳美人及銀巧美，甚少熟過萬，其他均在萬餘，過得萬票以上，去起步即放，負頭路，飛虹以前有勝利之利，此三駒均受冷，而不留力，實自取其敗。飛腳反勝，但細之利。

季未看五七年馬

董平

五七年馬，雖少突出奇材，但平均質素，則比歷來各年份馬略高，觀現在第三班以上的高班馬竟佔半數以上，可資證明，倘未有在第一流羣中取勝實力，再進一步，須待來年。

賽馬時論

名列一時的五七年馬，自新馬上陣以至今日，差不多經過一年餘了，所有好手，已大致露出來，而目前在各班之中，以第一、二、三班高班馬而言，第一班有十四，五七年馬佔了三匹；第二班有十六四，五七年馬就佔了十七匹，第三班有四十二匹，五七年馬就佔了二十匹。第一、二、三班共有八十八匹，而五七年馬，就佔了四十匹，超過總數百分之四十五點五。試翻閱三年來同期，各該年度的馬，在各期以前的比例於現在的五七年度的馬，則有如下的比較：

各年份高班馬比較

五五年馬，在五五至五六年度賽期前，第三班高班馬中所佔的四數情形，爲第一班馬有十四匹，而五五年馬佔了八匹，第二班馬有廿四匹，而五五年馬佔了九匹，第三班馬有廿九匹，而五五年馬佔了十二匹，三班總數六十九匹，所佔的百分率爲百分之四十二點二。五六年馬，在五六至五七年賽期前，在第三班高班馬中，所佔的數情形，爲第一班馬有十四匹，而五六年馬佔了十二匹，第二班馬有廿一匹，而五六年馬佔了二十匹，第三班馬總數有卅四匹，而五六年馬佔了五匹，三班總數有六十九匹，所佔的百分率爲百分之三十一點九。以上三個比較，以高班馬總數百分率爲五七年度的成績爲最佳，五六年馬佔百分之三六點二三，有以上的成績。三年之冠，看以上的百分之比，五五年爲百分之三十一點九，而五七年卻爲百分之四十五點五四，在高班裡佔優勢之情形，已使各年份

突出之材尚屬少見

五七年馬，在去年週年大賽前，尚未露頭角，已有成名，迨正式上陣，在最初三天演出，已予人以耳目一新，以新馬初次上陣，六化郎而一哩賽時速有一分十七秒正，竟有一分四十五秒，速度就有一分正之特別快速記錄，五化郎刮目相看，其時也，一般人預測，已使人將有出類拔萃之才，編以爲五七年馬，將有比較老者一駒年餘而已，稱王稱帝至今日，比歷屆皆是，但經過一年，但所以後，以第一班，第一匹，從先後，心所顧及第一班者不過四駒，能以爲者，但以至今日第一班的，亦不過祗有飛焱不幸殺出，有此等程度之能，便以一次，不過能得到一個第三，顯然，須待降入第二班，亦不過有已經降班的美麗，才能到第二班，爲止。五七年

七年馬最有資格在第一班、第一流好手裡爭勝者，截至目前爲止，祇有從心所願一匹，此駒在第二班裡，連勝兩大班，及升上第一班後，即出一哩，以二馬位於夜遊人之後，從心所願目前之實力，在第一哩一點一二哩，或以九化郎最佳，從心所願，雖有除其寬，夜遊人外，其他的好手，尚未成熟，所以本身最高力，一時期，以得透，未到衝高的時候，去年之紅光，升到第一班，加速度，可斷言，以得之法，已與時期，在本季，可以在這在第一班最有聲望的一年度，倘不如，在本年度以後，從心所願，始終在第一流群中取勝的名駒，將來恒為第二名，祗能與五之美質保持，爭一班之中，當可能與馬最好，將留到第二流的馬中，

第二班第一而跑時，大局也，未免吃虧，此駒係五七年馬的頭名馬，可能以五七年馬之實力，同命運，但在第一班以命運在，第二班前途第一班，大局以在，第一，可能與五三第二班，升上第一班，乃可斷言，此駒之能發揮，本未來，恒當有成力，

勁之勢，有如揮鞭之天賦，必要其策，即快跑時四跳，有絕對特別比較之能，第二班跑暴，驚人之表現，如非操之過急，便從一班，開設，聽其所長，專注力於自爲第一流佳駒之勢，前途發展，則必有在第一班賽勝短途的一日。

在第二班佔盡優勢

現在第二班裡，全班馬三十六匹之中，五七年馬就佔了十七匹，當然是第二班裡有希望的超然份子，在十七匹五七年馬中，有希望升上第一班者，是銀河、無敵、玫瑰花等六匹。距離第一哩，金城，以長短距離論，由六化郎至一哩半，在第二班的中，隨時可勝，則四駒在何時下決心耳。升上第一班後，問題在短長情形，始可斷定將來。金城長短皆宜，足可在第一班取勝，以長爲優，資質值得一流，但成就最可惜者，是中途受傷，一度沉寂，本季放第一班以後，在本季的新馬時皆受摧殘的，這種打擊，以後，影響頗大，但在此之前，已疲，而未完全恢復，至於在去年之新馬，最後失常，故資質更爲不足，亦因在本年可以振作，即初上陣，又復現不安，而對手係值第二班的質素，將頂之金剛，與第三班取勝間始回來，稍有下三月，已之立爵士，估計體力，當可復元八成以上，但如果能在第一班之望，但傷成就折扣，得不大則有希望寶得好，使第二班取勝，至也望在上季尾力，然以本季第一班，實力，亦可能在季末期內，開

以從心所願而當時，勉強取勝，論資質比較，均屬從心所顧爲佳，但如從心所願之大，在賽以後，當在本季內，高於本身者，力爭從心所願之上，可能是一流好手，於未來發展，影響進步與成就。

不無憾處，非有此勝，勝後曾休早操幾個月，必可上第一班，蝕

銀河以步伐外形論，初期估計係五七年好材之一，四良駒，但以保養不當，發育不良，操練之過急，而狀態亦似是而非之間，敗於第一班第一流，但非是即有好狀態，故屢挫勿輕於信任。本季足有大希望，尚不可以前時之質素，論，但其美質，足以值得，復元無傷，成熟期，少安毋躁，仙泊得力，五六化郎時，本季至今未有好狀態，一哩半的末段，綜合全體，五碼時後看表現，雖然有所改善，但仍而勝山，五化郎之力門，則此駒以大步距一哩，仍未力道未均，遂致屈敗，力不平均，六力五化郎，結果最後一哩，軟腳蟹，但力道未均，蟹性充實，仍有把握，僅以一流，在第一班，須待進步，乃可斷言將來。以力爲佳，須得進步，然一流實力，力時期，與第二班頂之一流，玫瑰花粗壯，體格健，資質一流，爲難得之，當有力之戰鬥格，可以在第一班取勝，本季還未有把握，值得注意，而後作在可能取捨之理想，但多從練馬之功夫，必可能在季末或以後，作有力的一匹，練從未作勢兩場，不料賽前所有好處，見手上大把，必成熟，尚未十足，後，係，一班尾而能，其餘值得注意者，有賽一流最早事，此駒將，升，有之望，但雖非最高，但當祇到頂點之今日，猛晉，仍有取勝之望。

第三班裡的五七年馬，有資格升上第一班者已無多，距洲鐵石，蝴蝶及飛鷹，或有多少希望，但以目前而論，均屬言之過早。其餘倘有升班資格者，有抗飛沙、銀寶、紅玉、港多利西山及永恒。

各駒成績小統計

奇力士獲獎金最多將及兩萬元 侏儒獨樹一幟本年度四番頭馬 紅光巾幗英雄所得獎金亦驚人

·馬前卒·

本年度賽馬秩序，已完成十二次了，還有兩次賽馬，實際三天節目，本年度賽馬便告結束。關於各駒所獲獎金情形，截至十二次賽後結算，以奇力士最佳，共獲一萬九千五百元，位置四次，大寫紅光與巾幗英雄，各得獎金一萬八千二百五十元，紅光計頭馬二次，位置五次，巾幗英雄頭馬三次，位置兩次。

本年度勝頭馬四次者有侏儒，但此駒未曾位置，勝頭馬三次者有：從心所願、寶根霸、夜遊人、雲姑、巾幗英雄、運伯、王、愛公主、羅馬英雄、雄、奇力士、荷國精神及香檳美人等。

本年度完全未得過獎金者有：金谷鈴、神眼、和道、玫外音、獎牌騎師、香檳美人、錦雲、寶珍、妙勝、錦姑、遊浪詩人等。

茲將各駒所獲獎金錄下：

第一班 十四

從心所願（一七〇〇〇）伯寶登（六二〇〇）金谷鈴（無）夜遊人（一五二五〇）恒景（一四二五〇）斯利時（一二七五〇）雪姑（一三〇〇〇）捷旋（一七五〇〇）深雁（七五〇〇）

第二班 三十六匹

距倫第（一〇二五〇）拔萃（一七五〇）寶根霸王（一四二五〇）美麗（四〇〇〇）青山（四〇〇〇）沙城（八〇〇〇）維多利城（八〇〇〇）謝幕（四〇〇〇）枝（四〇〇〇）金礦（四〇〇〇）金城（八〇〇〇）九七五〇喜力寶（一〇二五〇）巾幗英雄（一八二五〇）大文（四〇〇〇）即克（九〇〇〇）洛神（一二七五〇）金剛（一二七五〇）蓮伯（一二七五〇）神眼（無）

雄心（七五〇〇）亞洲鐵石（四〇〇〇）礦產美二（一七五〇〇）百年達（五七五〇）露明出（無）蝴蝶（八〇〇〇）做得（一二〇〇〇）話盒（六七五〇）欣欣（三五〇〇）捷先登（一三五〇）抗飛沙（四〇〇〇）協力（四〇〇〇）唐環（一二五〇〇）愛丁堡（無）多利（無）飛鷹（八〇〇〇）喜力勤（一二〇〇〇）鐵翼（八〇〇〇）瘦萍（四〇〇〇）依時飛行（九七五〇）儷美馬（六二五〇）約翰伯（無）神行太保（四〇〇〇）人之奕（四〇〇〇）立爵士（一〇〇〇〇）娜莎（八〇〇〇）紅榮登（一二五〇〇）翡翠輪（八〇〇〇）桃紅（一二〇〇〇）復活（五七五〇）紅玉（五七五〇）

第三班 四十二匹

黃昏後（五七五〇）得（四〇〇〇）前景（八〇〇〇）法國麗豆（一二五〇〇）金必得（九〇〇〇）快翁（六〇〇〇）鐵翼者（一二〇〇〇）火石（五七五〇）荷蘭飛俠（一二〇〇〇）

第四班 三十六匹

奇蕭（二二五〇〇）美麗謊（四〇〇〇）明敏（三五〇〇〇）士（六二五〇）無（四〇〇〇）櫻桃批（四〇〇〇）朱勵（一七五〇〇）沙漠英雄（無）荷蘭火（無）戰安娜（一〇二五〇）狂歡（五〇〇〇）恒輝（四〇〇〇）得法（一二五〇〇）翡翠（六〇〇〇）荷國精神（一二五〇〇）叮噹（三五〇〇）起學（二〇〇〇）星座（二五〇〇）騎兵（二五〇〇）小勇（一〇〇〇）霸王岸（六二五〇）安琪娜（一七五〇〇）安福（四〇〇〇）

第五班 三十六匹

節節勝利（一〇〇〇〇）先見（一二五〇〇）復仇四（一〇〇〇〇）太平山（四〇〇〇）雲端科（一二五〇〇）利益時（四五〇〇）捷居利（二二五〇〇）寶石（六二五〇）金像獎（無）家寶（六五〇〇）

第六班 三十九匹

佳人（六二五〇）龍騰（無）再博（三五〇〇）大王（無）凱法（一二五〇）天驕得（四〇〇〇）冰壤（無）約翰弗（四〇〇〇）夏躍月（一四七五〇）佳品（四〇〇〇）風騰（無）法國麗豆（一二五〇〇）火石（五七五〇）

第七班 廿一匹

雨點（無）千里駒（一七五〇）得勝利（一七五〇〇）鑽石美人（一二五〇〇）邁進（無）帝國玫瑰（四〇〇〇）飛躍（六二五〇）自由勝利（一二〇〇〇）鑽露（五七五〇）鑽石美人（一二五〇〇）大捷（無）勇士（二七五〇）

第八班 二十三匹

蓋世王（無）強衛（八〇〇〇）快樂皇帝（五七五〇）日日（四〇〇〇）飛腳（一二五〇〇）放浪詩人（一七五〇〇）淑女（七五〇〇）噴射機場（無）名花（五七五〇）浪花（一二五〇〇）新愛（一二五〇〇）芳蹤（五〇〇〇）過得去（八〇〇〇）及時來（一二五〇〇）湯尼巴（一二五〇〇）鐵木兒（四〇〇〇）

第九班 二十五匹

喝采（一〇二五〇）高寶（無）立業（一二五〇〇）雅麗（一七五〇）蓋世（無）加速（無）壯志（一二五〇〇）勇冠三軍（一七五〇）上元燈（無）寶嶼（四〇〇〇）香港之寶（一七五〇）奇錫（一二五〇〇）小鳳（四〇〇〇）施嘉麗寶（一二五〇〇）雪艷（一二五〇〇）寶鳳（一二五〇〇）鹽湖橋（四〇〇〇）

五八年新馬（八十）

七五〇〇）偵情（無）早來（一七五〇〇）龍章（八〇〇〇）彭夫人（無）羅高立（無）幸運號碼（六二五〇）神威（一七五〇）幸運年（無）梅寶（一二五〇〇）美光（五七五〇）樂風（無）智二（一二五〇〇）金像獎（無）

樂騎（四〇〇〇）寶將（一二五〇〇）百徒（無）太陽（一七五〇〇）黑美（無）神韻（無）加利（無）呂布（四〇〇〇）士子（無）凌波仙子（無）利定小姐（無）

七五〇〇）時趣（無）無牙（無）歡樂（一二五〇〇）黑光（無）美（無）

五〇〇）有石（一二五〇〇）吼（四〇〇〇）

·圖片說明·布林利與永恒，與騎師佐治礁，圖爲勝馬後入場時情形。

上陣馬匹太少應該如何應付

伯樂

投注研究

第十二次賽馬兩天結果，有一點頗足注意的特徵，就是出馬會有三兩場特別少。這是季末賽馬特性之一，而以今年爲特別顯著而已。每個賽馬年度，在季末最後幾期，因爲日子長，捧得場數多，報名稍額擇的，便分組舉行，本來每場編排的馬便不多，而自諒機會甚微的馬，更懶得去準備了，到時一個不出場了事，作留待下次路程較合，或留待來年操練更好始再上陣。賢少見少，出場的便時有冷落之感。今年，因爲馬會嚴格懲處不盡力掙扎之馬匹，騎師們爲免「唔食羊肉一身膻」，寧願棄權不出者更衆。故形成冷落場面，每日必有兩三場。第十二次賽馬兩天裡，每場出馬四匹至六匹者共有四場。這四場裡，除成吉汗思一場，以大熱門取勝外，其餘三場，有兩場的熱門爆冷及黃昏後竄位兩失，另一場大熱門紐榮登僅得個位置，派彩五元六角。

本來寥寥落落的幾匹馬，一眼見晒，應該是容易看得透澈的，但是結果如此，未免使人加深警惕，個簡單的四五匹馬，局外人看不清楚，尙情有可原，而以閱中人仍不免有錯誤，則出奇。研究大熱門失敗的三場，黃昏後因爲臨場不起步，屬於似是而非之外。新到匹馬，從新馬狀現在，起步良好者沒有幾次，是著名的有閘前脾氣馬。如此之馬，祇可作冷門抓，捧成獨贏派彩不及十元之大熱門，試閘有何道理値得投注。投注博彩，雖然在爭取勝利，以擇可穩之馬下注，爲最上算，黃昏後假如出閘順利，可以穩贏，我們去選擇其他馬匹去投注，閘爲險著。但黃昏後的起步可能性，就以往的紀錄言，約爲每出三次，有一次起步無得，平均率則爲三與一之比，其獨贏亦應爲十元以下，方始合理。十元以下之派彩，投注了，實無理由支持下投注。此場祇得四匹馬，既簡單，神行太保是合理的選擇，黃昏後起步問題尙有可怕之處，博位置的人都算得出，此場豈不安全嗎？欣與抗衡飛沙太保與神行太保實際是二，坐爲保證必勝，而立於不敗之地，計投注神行太保之位置，實最上算。如果黃昏後入四，神行太保位置約派彩六元，黃昏後不入既，便成爲七元四角了。闊頭、旋紡輪一場，道理亦與此相彷彿。闊頭亦係出閘有毛病者，而且曠久疏戰陣的老騎師，値得大熱門而捧場嗎？旋紡輪在第五六班時亦常有位置，有位置王之稱，捧較緩之位置，勝於去博有脾氣馬的大熱門獨贏多矣。紐榮登一場，電算機動態，來得突兀。本來同底之繼，已擇是牠的對手下做對，照理，在此場證是不應該有累的。但在紅燈以後，維多利亞山票數突起，而且跳動的比率，比之紐榮登還要快。如此係不尋常之表現，祇分十元獨贏彩，勝則而電算機顯示出有懷疑，此種大熱門，亦爲投注之大忌。君得透者，可選勝騎投注，看不透者，可向超然派別之信友投位置票，這樣是適應環境之道呢。

總括四匹至六匹的場合，公衆投注入比較減少，售票情形，亦較馬多出場時冷落。購票下注，比較容易，看清楚各駒動態，方去投注未遲。本寧願走寶切勿撈料之宗旨，保對付這種場合的必要態度。

由黃昏後的不起步說起

什錦盤

近兩三年來有脾氣而累入輸錢的馬，有寶藏、紫光、胭脂及黃昏後等駒，而尤以黃昏後爲最。這匹閘前有毛病的馬，自新馬以來，屢次上陣，能夠順利起步者，就沒有幾次。因爲牠頗有名氣，頗有速度，如果能夠順利起步，於是每出必成大熱門，最近的兩次，大衆們輸錢不少。第十一次賽馬中出騎上陣，在七萬五千一百餘張獨贏票中，佔了二萬七千五百票，成第一大熱門。第十二次賽馬中出六化郎一班，牠又成爲第一大熱門，在獨贏票六萬五千餘張之中，牠竟佔了二萬九千餘張。結果，出六化郎一陣，出一輒一次，即失知機會，先敗一陣，竟完全不起步了。三十一萬港幣（兩次贏位合計），瞬息化水，投注的人，無不痛心疾首。

這種閘前有脾氣之馬，如果牠是不夠班或係庸材，沒有人肯光顧牠。不幸得很，牠卻有相當實力，而且公認係有超級實力的，遇着這種馬就會累死人。你要選牠來投注嗎，牠會發一下脾氣，你要選投他駒嗎，牠又可以突然起步，把你的錢送進鹹水海裡。作虎嘯鯨吞，當然會避去此種場合，大衆馬迷，據火純青的，能有幾人呢？相信被累的人還是多吧。況且馬會當局，是否顧意有一場完全無人博彩，如果大家都祇作壁上觀，就根本失去了博彩意義。不起步之馬，加以限制，方爲合理，否則少數人過癮，累多數人輸錢，如何能公平。未訓練好之馬，謂之劣馬，對待劣馬，應如何處置，此一問題，當有考慮之必要矣。（九路）

昨晨早課冷落　梅倫主持試閘

·冷門客·

昨晨天色晴朗，氣候溫和，馬匹出跳者甚爲疏落，且多非參加本次出賽者也。馬場附近之觀操馬者，早知場面定必冷靜，故缺席者甚夥，七時三十分，大部份很精練馬師，早已練馬完畢返回山光馬廄休息矣。爰將所見，據實報導如左：

△新馬七十七號，今晨約於七時由托羅助手驟洪出試半里，時速爲三七，一〇九秒二，狀態平平，顯見尚未到成熟階段。

△凱歌：王劍影（三六秒三，一一四，一四八秒三，二二一八秒三），沿途由練馬師王從紅策新馬四號首長伴跳，看來凱歌演出尙覺平平，推首長則已漸入佳境，下次參加造材疑時，不能輕視也。

△好現象：陳浩祥（三九，一一四秒三，一四八），狀態保持，以是次並無變事，故須例作綴舒腳頭之演出而已。

△佳友：周森（三九，一一一，五二秒二，一一五一秒三，二二六），沿途由吳子林策北極星伴跳，一路隨後，凡兩馬位，至電算機前，北極星更見不濟，懶洋洋已呈疲狀，而佳友猶有餘力，輕易以五馬位先到終點，其演出似較從前爲好也。

△酋長：王從紅（三八，一一二四秒三，一五一秒一，二二四秒一），狀態保持，沿途由其助手策顯蟹宜陪跑，雖算是次不參加打比賽，蓋恐其力有未逮也。

△飛蹄：吳子林（三六秒二，一一一秒二），末段三十五秒，輕描淡寫，狀態依然。

最後又見一騎手策小帆船在一里半起點處試步，其後半里時速爲三〇，五十九秒七，狀態亦佳，理宜留意。

斯時跳閘所及，又見七化郎草坪上，梅倫主持試閘事宜，其情形如左：

第一次　星加坡：吳子林及民欣：助手陳永財（排隊時未感滿意）。

第二次　日日：祁葛利，荷蘭火箭：趙阿毛及民欣：陳永財（以祁葛利出閘最快，一騎當先，荷蘭火箭較遲，民欣更見不濟）。

第三次　荷蘭火箭及星加坡再度出閘，試出仍未滿意，於是再聯同民欣一共三匹演出，民欣及荷蘭火箭已上至網前，民欣仍倒懶未悟，卒待至開閘時，民欣始發動上前，但前兩駒已領出甚遠矣。

又：各駒最近早課動態擇要彙述如下：

紅光半里，三三秒，二九秒，助手，慢跑，步法輕鬆。雲深處三六秒一，三一秒一，莊洪康，慢跑。步法輕鬆。斯利時六化郎，一分二八秒一（二八秒一），郭子猷，快跑。亞倫第半里，二九秒一，二八秒，助手，快跑輕易，與皇牌騎師同跳同到。美麗三五秒三，三〇秒三，陳毓麟，慢跑。鑾樂公主三六秒，三三秒二，助手慢跑。挪威王六化郎，一分四〇秒三（三七秒三），皮羅哥夫，慢跑。金枝一分三〇秒三（二九秒），郭子猷，快跑輕易。青山一分三四秒三（三〇秒三），郭子猷，快跑輕易。馬利安半里，三四秒二，三一秒四，助手，慢跑，步法輕鬆。風馳四〇秒，三三秒三，布廸虛，慢跑。香橙皇帝三一秒二，三一秒二，蘇芬諾夫，慢跑。皇牌騎師二九秒一，二八秒，托羅考夫，快跑，與亞倫第同跳同到。放浪詩人半里，三七秒三，三〇秒二，布廸虛，慢跑。名花三二秒四，二八秒二，助手，快跑。飛脚四〇秒，三六秒三，助手，快跑。淑女六化郎，一分三五秒（二九秒），助手，快跑。錦囊半里，三一秒二，三〇秒一，助手，快跑。壯志三一秒二，三七秒四，助手，快跑。加速一骨，二九秒一，李瑞麟，快跑。

新馬

加利半里，三五秒，三一秒，陳毓麟，快跑。美光六化郎，一分三六秒（三〇秒二），洪雯康，慢跑。翩翩一里二五，二分三四秒一（二八秒二），郭子猷，快跑輕易，與黃昏後同跳，先到一乘半。斯利時三三秒，三〇秒四，托羅考夫，慢跑。金谷鈴六化郎，一分四五秒一（三四秒一），黃筱紅慢跑。歡迎半里，三三秒一，三〇秒三，莊洪康，慢跑。廿五日。挪威王三六秒，三四秒一，皮羅哥夫，慢跑。廿五日。自由神三六秒二，三二秒，助手，慢跑。玫瑰花三三秒，三一秒一，助手，慢跑。寶根霸王三五秒二，三四秒一，助手，慢跑。亞倫第六化郎，一分三七秒（三一秒），托羅考夫，慢跑。廿五日。銀露一分四五秒四（二九秒四），趙阿毛，慢跑。蓮伯一分四一秒二（三一秒二），布廸虛，慢跑。鳳鑾一分三八秒二（三一秒一），黃筱紅，慢跑。拔萃一分四四秒（三二秒四），米曲凡，慢跑。詳蘿一分三四秒二（二八秒四），莊洪康，慢跑輕易。銀河一分三四秒一（三〇秒），洪雯康，快跑。金枝一里，二分一秒（三〇秒），蔣名有，慢跑。廿五日。青山二分〇八秒（三〇秒），蔣名有，快跑，輕易。廿五日。翩多娜二分一九秒（三〇秒三），貝爾波夫，慢跑。弦外音二分一五秒（二八秒二），王亞四，慢跑。爾頌二分一五秒二（三〇秒四），助手，慢跑。野蹄仙二分一八秒（三〇秒四），助手，慢跑。和道二分二〇秒（三一秒二），助手，慢跑。羅馬英雄二分一〇秒（二九秒二），蘇芬諾夫，慢跑。與巾幗英雄同跳同到。廿七日。巾幗英雄仝上，助手，慢跑。喜力寶一里二五，二分五〇秒三（二九秒四），蔡克文，慢跑。酋長三分一八秒（三三秒一），蔡克文，慢跑。無敵二分三四秒三（三一秒四），蔡克文，慢跑。廿七日。醉陽半里，三七秒，三二秒，佘錦倫，慢跑，廿五日。湯尼巴三四秒，三〇秒，陳毓麟，慢跑。香橙皇帝三〇秒，三〇秒，莫秀松，快跑。梨駿三一秒四，三〇秒，陳毓麟，快跑。幸運兒三三秒二，三三秒三，吳志棠，慢跑，廿七日。帝國玫瑰三〇秒二，三〇秒四，蘇芬諾夫，快跑。廿七日。香橙美人三六秒，三二秒，蘇芬諾夫，慢跑。廿七日。奇異六化郎，一分三四秒（三〇秒四），羅沙，快跑。邁進一分四八秒一（三二秒三），助手，慢跑。自由勝利一分四二秒（三〇秒二），林敬德，慢跑。太上皇一分四三秒三（三〇秒三），助手，慢跑。鐵木兒一分四三秒二（三一秒三），蘇芬諾夫，慢跑，廿七日。皇牌騎師一里，二分一八秒（三五秒），新葛利，慢跑，與値博同跳同到。蘇璧半里，三六秒，三四秒，陳杰，慢跑，廿五日。易利三一秒二，二八秒一，蘇芬諾夫，快跑，與永恒同跳同到，廿五日。銀鳶蘭三六秒，三六秒四，黃讓，慢跑。叛徒第二三六秒，二九秒三，王劍影，慢跑。猛進三三秒，三二秒，林敬德，慢跑。芳卿三四秒，三二秒，莊洪康，慢跑。水晶六化郎，一分三四秒二（二九秒二），陳毓麟，快跑。金髮女郎一分三八秒（三一秒），王劍偉，慢跑。（廿七日）。雄峯半里，三二秒三，三〇秒，助手，慢跑。（廿五日）。門牛勇士二七秒三，二七秒四，莫秀松，快跑。與神行太保

錦囊三三秒三，三一秒二，助手，慢跑。（廿五日）喜慶福三五秒，三〇秒，助手，慢跑。（廿五日）。香港之寶三五秒四，二九秒二，慢跑。智高賓四〇秒，三二秒，黃麗，慢跑。袋鼠三三秒，二九秒四，林國樑，慢跑。加速三三秒，二九秒，李瑞麟，慢跑，晨曦六化郎，一分三六秒（三〇秒四），潔利，廿五日。驊騮橋　一分四二秒二（三二秒四），助手，慢跑。喝采　一分三五秒（三〇秒二），陳毓麟，快跑。剪冠三軍　一分四二秒（三二秒二），助手，慢跑。萬嘉麗寶　一分四五秒三（三三秒一），助手，慢跑。高立素　一分四三秒（三二秒一），布林利，慢跑。雪艷　一分三一秒（二八秒三），莊洪康，快跑。橫瀾一分三七秒（三一秒），蘇芬諾夫，慢跑，廿七日。小帆船　一分三三秒二（三一秒），吳子棠，快跑，廿七日。麥苗　一里，二分〇八秒（三〇秒），王劍影，快跑，與首長同跳同到，廿七日。上元燈　一分三七秒二（三二秒），慢跑。佳友半里　三一秒，二九秒一，吳子棠，快跑。與發力跑同跳同到，廿七日。翩翩　半里三〇秒，二九秒一，托羅考夫，快跑。廿五日。成吉思汗　三九秒，三〇秒四，林國樑，慢跑，步法輕鬆。土王子　三五秒四，三五秒一，助手，慢跑，廿七日。星上星三三秒二，三二秒三，蘇芬諾夫，慢跑。廿七日。幸運號碼　一里，二分一九秒二（三二秒），蔡克文，慢跑，廿七日。龍章　一里二五，二分五六秒（二九秒二），黃筱紅，慢跑。

第十三次賽馬有幾點應注意

第十三次賽馬報名表分發了，看過之後，覺得有幾點値得注意。第一是：場數減少了，由原定的十場改爲九場。於是開跑的時間也押後了，茲定爲下午二時首次鳴鐘，下午二時半賽第一場。此爲多年以來罕見的現象，場數加開，將八場改爲九場者，或十場改爲十一場，尙屬見不鮮，由十場改爲九場者，恐怕是第一次吧。原訂有第八班馬賽一哩二五一場，因爲報名馬太少而取銷，把已報名的併入下週第三場第八班六化郎賽裡去。第八班長途好馬已寥落，要選班永馬，多參長途，自然很少馬主願意哩。

第二是：第一班馬賽六化郎，祇有五駒報名，這幾會大極的夜賽人都棄權，這是出人意外的。這一次，差不多等於遊材賽，次一級實力者都有出頭機會了。

第三是：新馬打吡賽，竟有八駒報名之多，亦出乎意料之外。通倘未獲過頭馬之金捷時，與從未上名之利定小姐，亦敢勇於一拚。記得前年打吡時祇有寶根霸王、浪花及特美駒三駒上陣，希望這一次多幾匹湊湊趣，無論機會如何，亦應替大馬票的持有人盡點力吧。

第四是：低班馬演得場數太多，九場之中，竟佔了五場。這些低班馬，演出不可靠，時好時劣，都不是理想的投注場合。季末投注，更應小心，不宜貪多務得，選兩場第二班馬是有睇場合，一場第一班馬及一場新馬打吡賽，比較有準，顧忌尙少呢。（流星）

歷年打比賽成績及夏季馬票彩金

馬場二叔

拔什錦

打比大賽馬秩序，原定爲春季大彩票之運財童子，在自光復以來，由一九四七—四九年間，打比賽都是在春季期間舉行，迨至一九五〇年以後，才規定打比賽在夏季舉行。

打比賽路程是一里半，路遙知馬力，非有實力的長途馬實不易奪標，因此，每年參加此賽者，實爲數不多，蓋一般馬主爲珍惜良駒計，故不敢輕率參加，故場面多屬冷落者。下週六之打比賽現雖有八駒報名，計爲：加利、成吉思汗、金捷時、幸運號碼、美光、利定小姐、土王子及翩翩，但屆時想當有多駒缺席者。

回顧十餘年來，此賽成績，以一九五二年蔡克文策博落所造爲最佳，縮二分四十秒正，次爲五五年的神行太保及五四年的金谷鈴。

此賽出馬多數冷，但未必是熱門取勝，凡看去年此役，計有五駒參加，總票五一四七三張，捷旋大熱佔二九一三六票，神眼次熱佔九七一六票，無敵三熟佔六六一〇票，最冷棚桃批佔式一〇八票，大冷飛俠三九〇三票，結果飛俠跑出來，有五十六元四角的好分頭，五駒上陣而有如此分，實屬難得。茲將光復以來此賽成績分述如下：

（途程一里半）

（年份）	（比賽日期）	（勝馬名）	（騎師）	（馬主）	（時速）	（溫拿派彩）
一九四七	一月十四日	挪威后	柯倜茂	祭利臣	二‧四七	九元二角
一九四八	一月十九日	愛迪民	布魯廸	布魯廸	二‧四四秒一	廿九元九角
一九四九	一月十八日	金鷄嘜	謝文玖	陳南昌等	二‧四三秒四	卅元八角
一九五〇	四月八日	抗法無	郭子猷	痳皮路氏	二‧五四秒一	廿三元五角
一九五一	五月十二日	金牌	陶柏林	李子芳	二‧五三秒一	一七五元三角
一九五二	五月卅一日	博落	蔡克文	蘇沙兄弟	二‧四〇	七元正
一九五三	五月二日	拔萃	司馬克	丹尼士喜素	二‧四九秒四	四十四元二角
一九五四	五月八日	金谷鈴	莊洪康	孫麟芳	二‧四二秒三	八元二角
一九五五	四月九日	神行太保	韋耀章	馮公夏	二‧四二秒二	卅元七角
一九五六	四月廿八日	寶根霸王	陳杰	林沙的	二‧五三秒一	八元一角
一九五七	五月十一日	飛俠	郭子猷	陳煥章等	二‧四三秒三	五六元四角

一九五八年馬現存者八十七駒，故下週夏季大馬票先在馬場公衆攪珠，攪出八十七個入圍號碼，分配於一九五八年新馬名下，然後在下午舉行一年一度之香港打吡賽，由新馬作一里半長途角逐，以決定新富翁命運，除頭、二、三獎外，餘下八十四個入圍獎。

大馬票一年開三次，銷數最少一次乃爲夏季，蓋其開彩時間與春季大馬票相距僅三月餘，一九四九年夏季大馬票銷數曾創一百八十八萬六千張之紀錄，自一九五〇年起，情形即轉弱，平均每次祇銷一百三、四十萬之間，去年銷數又轉佳，逾一百六十六萬張，今年銷數如能追及去年（戰後歷屆銷票及派彩情形，請參閱附表），頭獎彩金即有七十餘萬元。又查五三及五四年，此賽所銷票數，均爲一百四十一萬張，故頭彩金額均爲六十三萬九千餘元，可謂巧合之極。戰後歷屆銷票及派彩紀錄如下：

（年份）	（銷票總數）	（頭獎彩金）	（二獎彩金）	（三獎彩金）
四七年	七六二‧〇〇〇	三四五‧六四五	九八‧七五五	四九‧三七八
四八年	一‧四九八‧〇〇〇	六七九‧五一八	一九四‧一四八	九七‧〇七四
四九年	一‧八八六‧〇〇〇	八五五‧四八一	二四四‧四二三	一二二‧二一二
五〇年	一‧四九〇‧〇〇〇	六七五‧八六一	一九三‧一〇三	九六‧五五二
五一年	一‧三八二‧〇〇〇	六二六‧八七七	一七九‧一〇七	八九‧五五四
五二年	一‧四七六‧〇〇〇	六六九‧五一五	一九一‧二九〇	九五‧六四五
五三年	一‧四一〇‧〇〇〇	六三九‧五七六	一八二‧七三六	九一‧三六八
五四年	一‧四一〇‧〇〇〇	六三九‧五七六	一八二‧七三六	九一‧三六八
五五年	一‧三〇〇‧〇〇〇	五八九‧六八〇	一六八‧四八〇	八四‧二四〇
五六年	一‧三三四‧〇〇〇	六〇五‧一〇三	一七二‧八八六	八六‧四四三
五七年	一‧六六五‧〇〇〇	七五五‧二四四	二一五‧七八四	一〇七‧八九二

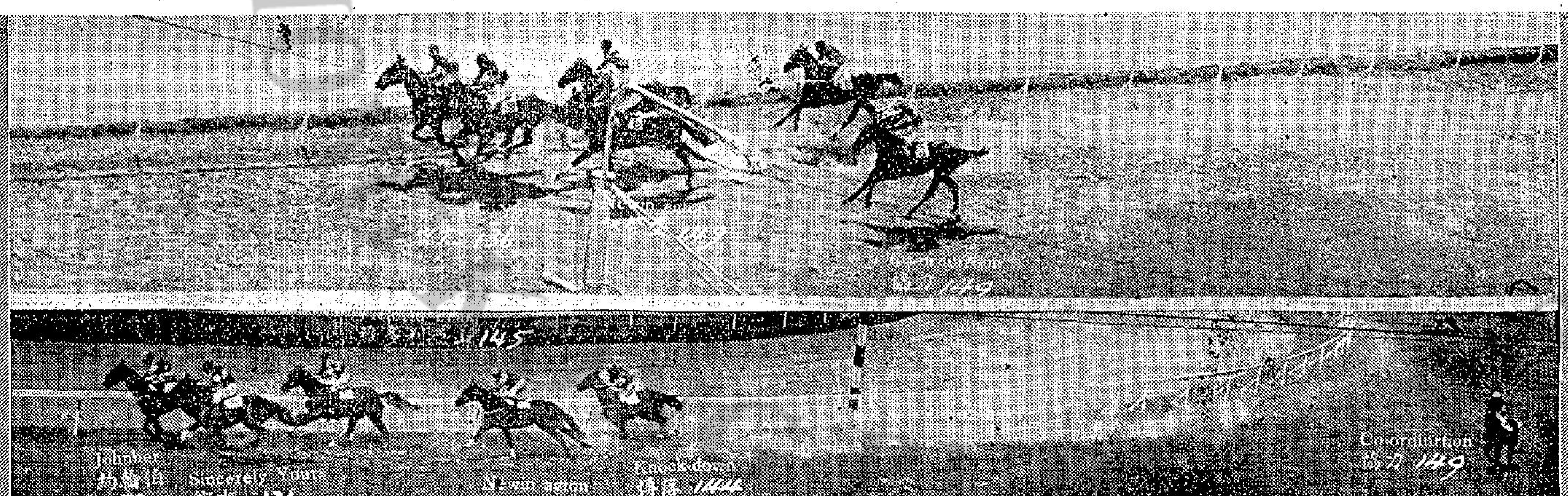

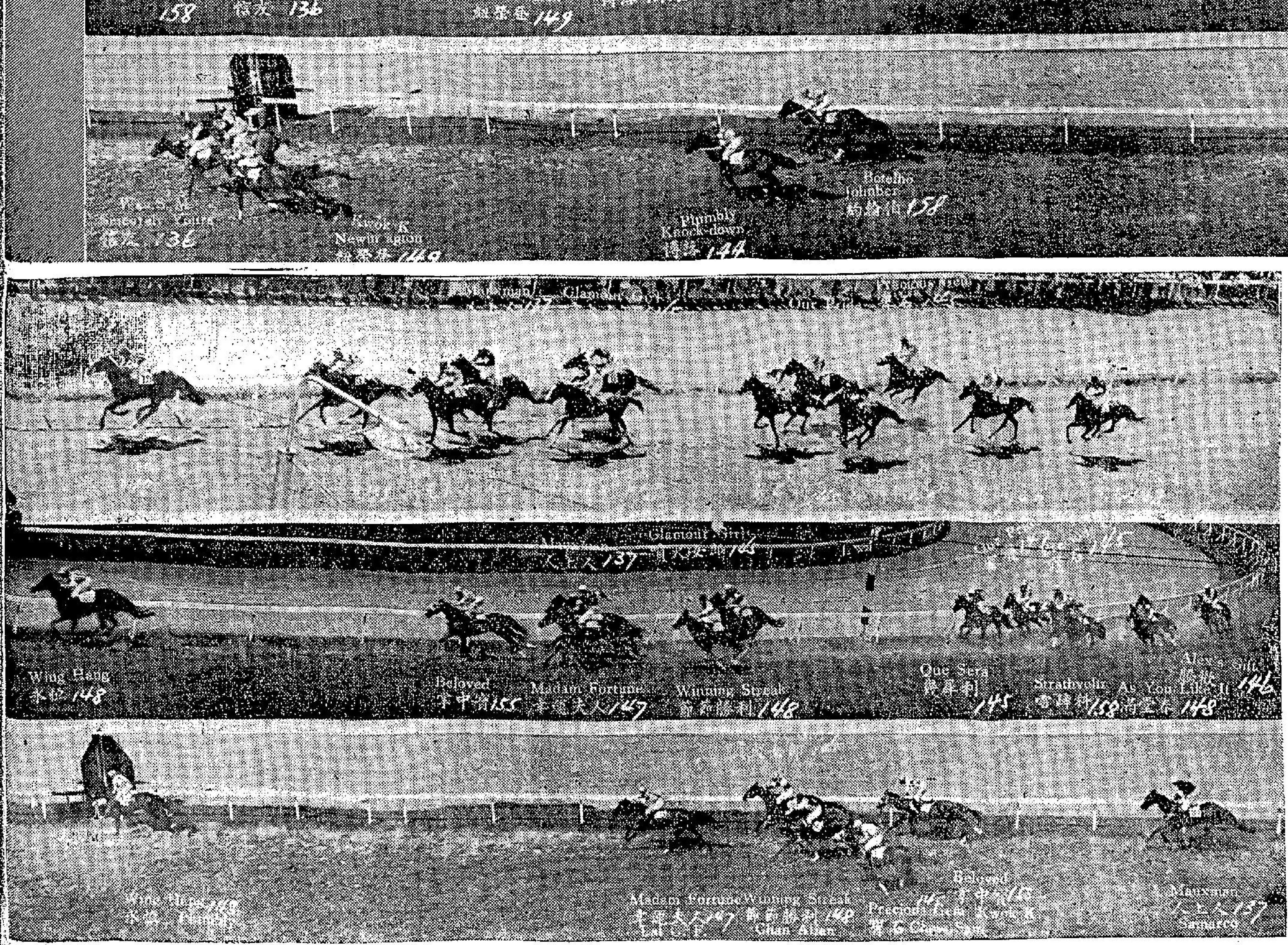

馬經圖片特輯

圖片說明：

（左上圖）溫石明策信友，在上週六勝一里賽，締一分四十四秒佳績，入直路後，與維多利亞山門了一程，而紐榮登又後上咄咄迫人，但結果無法越雷池半步，演出相當緊張，從此賽看來，溫氏工夫又進一步了。

（左下圖）布林利臨時配上永恒，在輕描淡寫下勝聖佐治賽，妙締一分五十四秒一佳績。

（下　圖）溫石明勝信友後入場時情形。

（本版圖片由名苑攝影院供應）

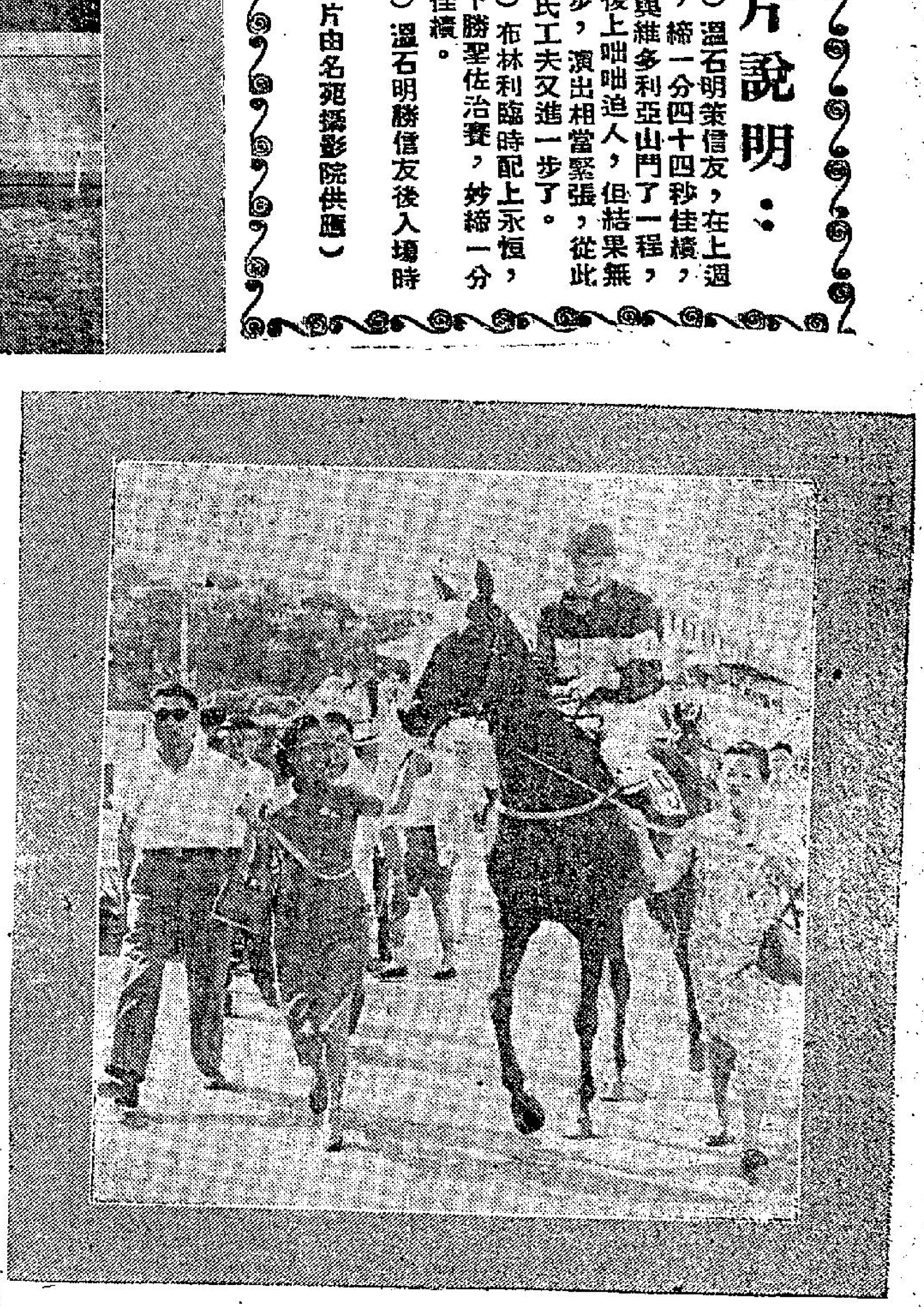

對北極天空視察問題

日韓中的歧見，使三者結成東北亞同盟，以包圍中共與俄共。中共是怕一旦東北亞同盟出現的，因而他們極力分化日本，尤其是對中日關係。

工商晚報
中華民國僑民會記台新第式號 華國委登證數字壹壹
THE KUNG SHEUNG EVENING NEWS
43, Des Voeux road Central
電報掛號：二〇七　郵政信箱：六十二號　新聞紙第八四七五號
電話：編輯部：二六七八九　營業部：二四二九　社長室：二五四九五
督印及承印：工商日報有限公司　地址：香港德輔道中四十三號
下午四時出版

對北極天空視察問題 波捷要求蘇聯不可拒美計劃

美獲各方支持蘇如否決必爲大錯

【聯合國一日美聯社電】今日，外間要求蘇俄避免悍然拒絕艾森豪總統所提北極軍事視察計劃之壓力有增無已，若干壓力係來自蘇俄之附庸國。此爲星期五聯合國安理會開會前之情勢。據現有迹象，顯示蘇俄將在安理會否決美國之上述建議。美國此一建議之目的，旨在消除由北極方面出現大規模突襲之威脅。外交界靈通人士稱：捷克與波蘭曾呼籲蘇俄勿遽行拒絕艾氏之建議，主張於某種形式下加以接受，即可由俄提出修正再加接受。靈通人士稱：波捷兩國之外交人員曾告蘇俄：否決受聯合國秘書長與中立國支持，藉以結束東西方裁軍僵局之建議，將爲大錯。此間現無消息，不知蘇俄代表團已由莫斯科本到何種訓令。

杜尼斯對記者表示 對停止核子試驗 美尚未採取決定

【華盛頓一日路透社電】美國務卿杜尼斯本日宣稱：艾森豪總統對於美國是否可能停止核子試驗之問題，尚未採取任何決定。渠在記者招待會中被詢及關於渠贊成一項可能停止試驗辦法，至於美國原子能委員會主席史特勞斯，則表示反對之消息是否保屬確實。杜尼斯拒絕討論該等消息，因關於停止試驗之問題係有甚多角度故也。

【華盛頓一日路透社電】美國務卿杜尼斯今日稱：假如北極之國際視察，指出蘇聯在該處未有轟炸機及飛彈基地，則美國或能認爲安全，由是大量削減美轟炸機飛行之次數。在記者招待會上杜尼斯，又透露此際明之杜尼斯上星期六日已將一談及此問題之新函件，送交蘇俄駐美大使孟西可夫，以便轉交莫斯科。當時美駐聯合國代表洛治及蘇代表索波列夫，曾在紐約會商。記者詢問彼此交換意見是否表示美蘇之局勢有新發展。杜尼斯答謂：余不能多談。

假如有新發展之開始，則將使冷戰有一新轉捩點。蘇俄政府會確認其要麼美國轟炸機之飛越北極。美機之飛行，係因美國恐懼蘇聯從北極方面用核子攻擊美國。假如雙方有真正之和平動向，即有一自然之解決——此係消弭雙方恐懼之國際視察。蘇聯想知道美國此種飛行已有保障，不會發生錯誤之危險，除非蘇聯首先進攻。此問題可以隨時提出討論，無須等待任何高階層之會議。美國認爲瑞典所提出之建議，有增加，即完全符合此動機。此又符合美國與瑞典曾在安理會所採取之態度。瑞典曾在安理會提出一折衷之建議，使鄰近北極之各國開會會商國際視察之方法。瑞典之提議將能構成一種資料，以爲將來續行會議之有用討論基礎。渠答記者之問稱：蘇聯對美國之北極視察計劃所表現之態度，可能影響美國對裁軍會議價值估計。觀察制度不是裁軍，但可以引起真正裁軍之氣氛。

麥美倫昨日表示 英人並不主張停止核子試驗

議員促麥氏與美密切接觸

【倫敦一日路透社電】今日英首相麥美倫在此間稱：余不認爲大部份英國人欲停止現在太平洋舉行之核子試驗。渠答覆六百餘名英國科學家要求立即停止核子試驗之呼籲。英國哲學家羅素亦曾寫一函，通同該項呼籲呈交英首相。英首相在唐寧街十號答覆稱：余與各簽名者同樣深切關注人類之福利。儘管此種關懷，本人與各國政府認爲現在停止氫彈試驗殊屬不智，並恐懼此一步驟，能增加並不能減少現代戰爭大屠殺之危險。英國政府之態度認爲單方面宣佈停止試驗，無甚價值。吾人不能在談及其他裁軍之前，先行單獨講及停止試驗。

麥美倫應隨身帶備一個手提無線電話機，俾與艾森豪總統經常接觸。據稱：此舉係有必要，因美國「處於非常準備戰爭之狀態」，英國應被徵詢其意見，此舉係異常重要。在美國經常戒備之制度下，美總統需要與戰略空軍指揮部經常接觸。但艾森豪總統係用手提無線電話和經常接觸。據麥美倫答稱：美國處於備戰狀態之事實，翹係令人快慰之事。渠相信美國將履行艾德禮及邱吉爾於彼等出任首相時向彼等所提出之各項義務。據悉：麥美倫係提及與英國協商之義務。

馬嘉烈公主 今赴英屬洪都拉斯 瓜擬派機升空示威

【倫敦二日路透社電】此間「每日鏡報」今日稱：英國昨日有堆培拉式噴射轟炸機四架，越大西洋飛英屬洪都拉斯。按：英馬嘉烈公主將於今日下午行抵該區。該報稱：「特工人員報英國政府稱：馬嘉烈公主今日抵達洪都拉斯首邑百里斯時，激烈反英之瓜地馬拉政府計劃派機升空示威。」英空軍部發言人證實此訊時稱：「吾人確有堆培拉式飛機四架飛英屬洪都拉斯，然彼等不人所知，此等飛機係往參加當地之慶祝。」「每日鏡報」第一版列載之消息稱：瓜地馬拉飛機顯然擬於馬嘉烈公主穿經百里斯之街道時，凌空掠過示威。

今日大事記

△杜尼斯對記者表示，如蘇能同意在北極國際視察，證實蘇在北極並無基地，美機當可減少飛行次數。

△波捷要求蘇聯不可拒絕美國所提北極視察計劃。

△吳努堅巴出獄避住親屬家。

△政視案今晨最後陳詞。

△富商被殺案，被告人稱曾合作走私。

太空專家阿倫博士稱 美國將造特別儀器 研究新發現輻射綫

【華盛頓一日路透社電】美愛阿華大學太空專家阿倫博士今日於此間招待記者稱：美正考慮一項計劃，擬研造特別儀器留人造衛星內昇至太空，以研究新發現之一種致命輻射綫。阿氏稱：美國係由所放兩顆「探險者號」人造衛星轉報地面之資料發現此輻射綫。又稱：太空此種輻射綫之強度極大，人類至少須一百磅之鉛製護身器，或藉其他保護裝置獲得充份保護，否則在太空[illegible]五小時，需確保安全。

土耳其總理 會晤印總統

【新德里一日美聯社電】土耳其總理曼德列斯，星期四由台灣飛抵此間後不久，即與印度總統普拉薩作一小時之茶敘。曼德列斯係總統府之嘉賓。渠抵步時印總理尼赫魯到機場歡迎。

在共黨煽動之下 阿刺伯暴動者 與以警察衝突

【以色列．拿薩勒一日合衆社電】今日警察與可能由共黨領導之阿刺伯暴動者衝突時，有五十八人受傷，此等暴動者在五一勞動節以石頭攻擊阿刺伯及猶太之非共黨工聯會之巡行者。被拘者四十人，受傷者五十八人，其中包括警員十八人。警察有數次開槍向暴動者之頭部上空射去。此次衝突在拿薩勒各大街發生。

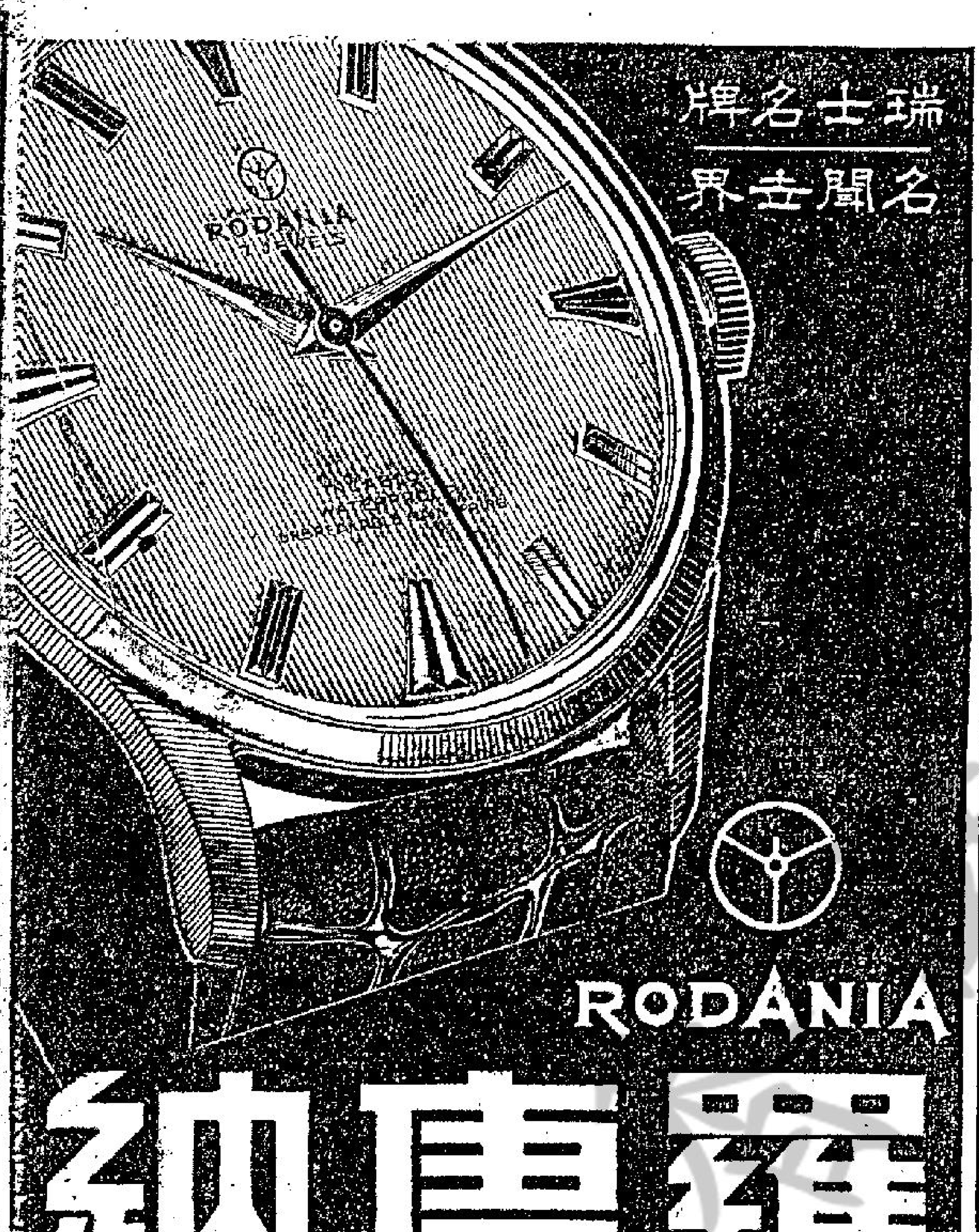

談天下事

新夏的新事

「五一」悄悄渡過

昨日「五一」，全世界平安渡過。只有莫斯科發出備戰的狂嘷。馬林諾夫斯基誇示俄共的武力，克魯曉夫抨擊美國在太平洋試驗氫彈，但既傳俄共於昨日放射第三枚人造衛星，並沒有事實。

本來，「五一」是共黨一向厚着臉皮稱爲他們的節日，每一年「五一」，都熱鬧地表炫一下，然而今年卻悄悄地，可見他們是空虛到沒落了。

土總理訪問遠東收穫

土總理訪問遠東，暗示了亞洲方面的反共局面將有新的發展，這是共黨所躭心的。

美專欄作家布朗指出曼德列斯有意建立一條從地中海到黃海的反共防線。他指出土耳其、巴基斯坦、越南、中華民國、韓國的訓練有素軍隊，總計有八十個師，而他們的作戰決心，隨時可以對共作戰，是無可懷疑的。並謂土總理的訪問中韓日，對於美國在遠東政治與戰略利益，有其重大的意義與價值。可見土總理此行的爲人重視。

中共的人民日報一日也發出評論，漫罵曼德列斯，指謂「出自美國的直接策動，以遂行其破壞遠東和平與敵視中俄人民的侵略政策」。又謂曼德列斯此行目的，在消除日韓中的歧見，使三者結成東北亞同盟，以包圍中共與俄共。

中共是怕一旦東北亞同盟出現的，因而他們極力分化日本，尤其是對中日關係。

俄共秘密備戰

共黨唯一的支持力量，還是依靠實力。儘管俄共表面在說和平話，裝和平姿態，企圖收遮掩與紛誤之效，但西方的精確情報，已一再清楚指出俄共的秘密軍事布置了。

據挪威外長指出俄共在東歐建立飛彈基地的情報後，維也納方面的西方情報員也指出俄共已在波、捷、東德、匈牙利、羅馬尼亞等處大事擴充軍事設備。這些情報，對於西方的刺激將是好的。

印尼眞正內戰開始

印尼局勢有了新的轉變。據在新加坡之印尼中立人士稱：「革命政府之頹勢已成過去，今後的戰局，將爲印尼眞正內戰的開始。」據謂革命政府初不料到耶加達悍然發動軍事行動，故對軍事布置，尚未積極，在耶加達軍事行動下，遭受不利，但革命政府一面支持，一面加緊準備，到了現在，即已估取優勢，扭轉戰局，其鼓勵起印尼人民之反對親共政權，尤爲有力。據傳南蘇羅洲方面，正在醞釀新變。最近該地已發現反耶加達傳單，「一支新生力軍」將在南蘇羅洲出現。又據萬隆方面消息，西爪哇南部海面，近曾發現若干不明國籍之船隻，載有運交萬隆以南山區作戰之反共游擊軍。綜合近日印尼種種消息看來，印尼內戰局勢，只有日趨擴大，蘇卡諾朱[illegible]達的速戰速決戰略，已完全宣告失敗。

中共極度不安

看中共，也在極度不安之中的。毛澤東到處走動，其原因是爲了「處理內部的矛盾」。一個矛盾是因幹部與智識分子被迫「下放」所引起，那些分子普遍起着怨憤，與破壞了農業生產。中共頭子們的發動「下放」運動，一來是爲了救窮，一來是放逐「右派」，一來是希望進行農村思想控制，但三者都顯已失敗，故毛澤東不能不急，企圖親自打氣。一個矛盾是各地方幹部的內部磨擦。據說毛酋之到廣州，是爲處理粵共地方主義與反地方主義的矛盾。俗說「貧賤夫妻百事哀」，中共此窮境，幹部們正如「貧賤夫妻」一般，隨時可以發生勃谿。

中共最近因救窮而發動的種種，「下放」之外，還有對軍隊減糧，對工人減薪加時，對青年迫使勞動，對歸僑僑眷取消「優待」等等，自然要引致普遍的反感。因此而動搖中共整個的統治，是無待言的。

鳴謝啓事

本廠東區門市部擴充營業，昨午經已開幕，辱承各界友好，同業先進，光臨指導，並賜厚貺，曷勝榮藉，無任感紉，謹此，敬申謝忱。

葉牌恤同益製衣廠謹啓
東區門市部：軒尼詩道四六七至四六九號

HONG KONG PUBLIC LIBRARIES

獲五項最佳金禾獎
貂蟬的榮譽

邵氏製片廠，一直在嚴謹的態度下以大力而且小心地從事國語片製作，期能獲致最佳口碑，及爲國語片拓開世界市場；因之每年有代表邵氏影片在進步中的電影，即如最近攝成的伊士曼七彩古裝巨片貂蟬就是；「貂蟬」是代表邵氏製片廠出品第五屆亞洲影展而且獲得了五項最佳金禾獎的影片。

邵氏七彩古裝片「貂蟬」被選爲代表作而且獲得了本港電影的殊榮，是具有不少特色的，該片可以說是中國電影進步的里程碑了。

一、全片以伊士曼彩色製成，絢爛奪目，沖洗印行均在倫敦製作，才有這些美不勝收的後果。

林黛飾貂蟬拜月

二、服裝方面一絲不苟，美艷奪目，由京家嚴世俠精心設計。

三、佈景方面，偉大壯觀的場面，大量資金造成，如大司馬府，王允府，鳳儀亭，郿塢，尤其是刺董卓那場動員了車馬盈道，金甲盈路衣侍衛盈千，文武官員數百。

四、演員陣容，貂蟬由林黛飾演，輕盈艷美，秀麗絕倫，趙雷飾呂布，英俊挺秀，羅維演董卓，演盡一代梟雄之相，他如楊志卿扮王允，充份演出足智多謀，另演員數十人也都是一時之選。

五、林黛演技在此片中可見精湛，閨仇私愛，交相矛盾，曲曲演來，絲絲入扣，古裝的林黛外型既美，身段又妙。

六、「邵氏」投資在該片上，比普通影片多了三倍，近百萬港元的鉅大資金，付於該片，製作務求樣樣考究，物物精緻。

七、全片以賀錦大呂的古調，加上笙歌絃樂笙簫的中國古樂，不但視覺上有所收穫，聽覺亦可一飽耳福。

八、攝製方面，一切小心從事，無論一盞燈的光線都幾經勘定，有高度的藝術成就，爲中國電影技術的一大進步。

九、該片因試映方面成功，英法電影節均曾邀請參加，但以參加亞洲電影節關係，故一一加以婉卻，亦足見該片受舉世矚目。

以上不過述其犖犖大者，小處美不勝收。希望觀者密切注意這部在中國電影史上立下另一里程碑的榮譽之作。

安妮達艾寶人緣如何？
好萊塢與瑞典肉彈

現在人們常常會問一個問題：「爲甚麼好萊塢的人，不歡喜安妮達艾寶？」我相信安妮達艾寶，也會同意我的話的，那就是她在演戲之中，並沒有天才表演出來。我這樣說，並不是說她沒有天才，而是說她們演的幾部影片中，也許已經有表演的機會，可是在過去，她所演的戲中，的確是缺乏天才的。

所以，現在讓我們來爲好萊塢不滿安妮達艾寶的原因找出一個答案。我們可以說主要的原因還是性感問題，你看了她胸前那漲漲的乳房，她的確是一個如假包換的大哺乳動物。

可是安妮達艾寶對於這一切問題，似乎並不關心，她爲甚麼會這樣呢？事實上，她並不需要女人也像男人那樣去愛她。事實上，自從她到了好萊塢以後，一直到她匆匆忙忙的離與安東尼·史提爾爲止，他們一直都是做着她的護花使者，同時，在這些護花使者中，更包括不少好萊塢的名人。舉例來說，像榮便與這位瑞典尤物，一下子簽了七年的合約。同時，他更是終日圍繞在她的四邊。你以爲他這麼做是爲了生意上的關係嗎？也許是的。

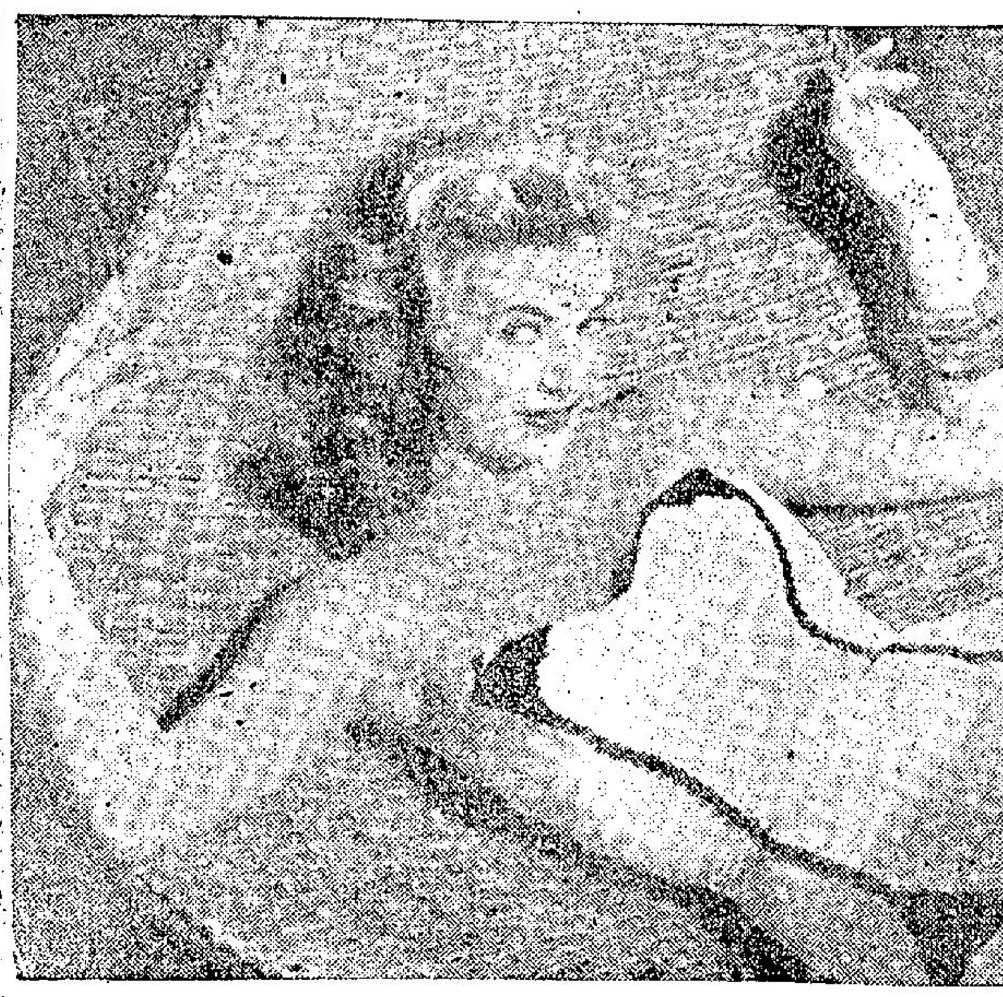

你看她像「冰山」嗎？

其次，是法蘭仙納杜拉，他是一開始便約安妮達艾寶出去玩的人。現在，據一般人所知，法蘭仙納杜拉與這位瑞典女星的交情很深，甚至於當他在唱歌的時候，也會把她的名字加進歌詞裡去。我可以說一句坦白的話，他這麼做絕對不是出於遊戲上的關係。

據我們所知，有一個時候，當法蘭仙納杜拉要出去時候，他只要打一個電話，她便肯做他的遊伴，換一句話說，如果她需要一個遊伴時，只要打一個電話給法蘭仙納杜拉，他一定會聞而來的。他們彼此之間，從不拒絕對方的請求，可是法蘭仙納杜拉的那種古怪脾氣，凡事總不肯相讓的。至於安妮達艾寶呢，她也不是一個飲泣型的女人，結果他們竟然因爲一點誤會而吵將起來。至於安妮達自己也說過，她的脾氣也是相當古怪的，與其叫她爲「性感尤物」，還不如叫她爲「冰山」更爲妥當一些，爲甚麼她會是「冰山」呢？據一位心理衛生的醫生說，她的心理是有點問題，雖然他是一個十足的女人，由於，她卻無法找出自己女性的特質，所以像她這種女性，也可以說是男性荷爾蒙太多的緣故。在這裡，我們姑且以蘇薩鮑華爲例，他本來是一個女性荷爾蒙最多的男人，所以他們兩個在一旦相識之後，便立即情投意合，至於後來他們兩個人不能繼續愛下去，那是因爲蘇薩鮑華又比較是一個內向的人，他們的興趣不能完全相稱而已。

她本來是在國內參加選美會，因爲勝利而名聞瑞典，後來在好萊塢因試片的結果而獲得走進影城的機會。現在，她在美國是相當有名了，她的本國同胞又將怎樣看她呢？不過話可得說回來，瑞典出過的名人是太多了。就說在好萊塢的明星來說，便有嘉寶與英姐等前輩，當你在瑞典向人們提起英姐與嘉寶時，他們會津津樂道，可是當你提起安妮達艾寶時，他們的高興氣氛便會大減了。

安妮達艾寶

他們會說：「不錯，安妮達艾寶是一位美女，可是，她的天才在那裡？如果不講天才，瑞典的美女真是太多了。」

其次，瑞典人對於她在國外揚名，並不怎樣滿意，就是英姐與嘉寶，也都遭到同樣的待遇，比方說最近英姐回國去探訪她的女兒，瑞典人便不怎樣歡迎她，原因就是她離國太久，爲何在成名之後那麼久才回去。

不論別人怎樣說，安妮達艾寶在好萊塢還是成功的，她雖然現在還沒有表現出天才來，可是她卻已獲得了性感尤物的美名。

如果我是安妮達艾寶的話，如果有天才與性感二者由我選擇，我還是要選擇後者的。

七彩歌唱片
火網梵宮十四年

「火網梵宮十四年」是大成影片公司本年度的七彩巨型片，籌製時期橫跨五七一五八年，勤員演員數百，採全部伊士曼七彩拍攝。由花旦王芳艷芬，戲迷情人任劍輝，火氣小生麥炳榮，千面笑匠李海泉四大紅伶領銜主演，由大導演蔣偉光編導。

只有在七彩「火網梵宮十四年」中的魚玄機、李憶、溫彥三個角色，才能適合于芳艷芬、任劍輝、麥炳榮等發揮其真正的舞台藝術，一部成功的影片，除了選用龐大的人選，還需顧慮其扭任的角色，而「火網梵宮十四年」一片中，是兩方面均能充份做到的。

多情公子，情深偏是恨深，多才美女，有情偏似無情，在「火網梵宮十四年」一片中，它用魚玄機與李憶兩人的哀艷情史，寫出了變方有情，雖爲失敗，但其能爲人捐棄本身，爲愛而不陷于慾，在情而不忘于義，寫出了一個最偉大的愛情示範，魚玄機守節十四年，李憶單戀十四年，堅貞之愛，堅定之情，其感人之處彌深。

以芳艷芬、任劍輝、麥炳榮三大紅伶在「洛神」一劇閙熟演出，配上蔣偉光編導手法，正可見「火網梵宮十四年」一片的卓絕，該片正在上映，附兩圖爲「火網梵宮十四年」精彩劇照：（圖上爲溫彥（麥炳榮飾）悟玄機（芳艷芬飾）貫未負己，天大波濤，皆由綠翹（陳好逑飾）而來，一怒之下，錯殺綠翹，爲鄉正所捕，重復羅獄，有司論罪，處以十四年監禁。）（圖下爲玄機深自懺悔，出家爲女道士，隱居梵宮中十四年，李憶（任劍輝飾）猶未忘情，不辭深遠來訪，會玄機于梵宮中，玄機無意再續前情，反很若不相識。）

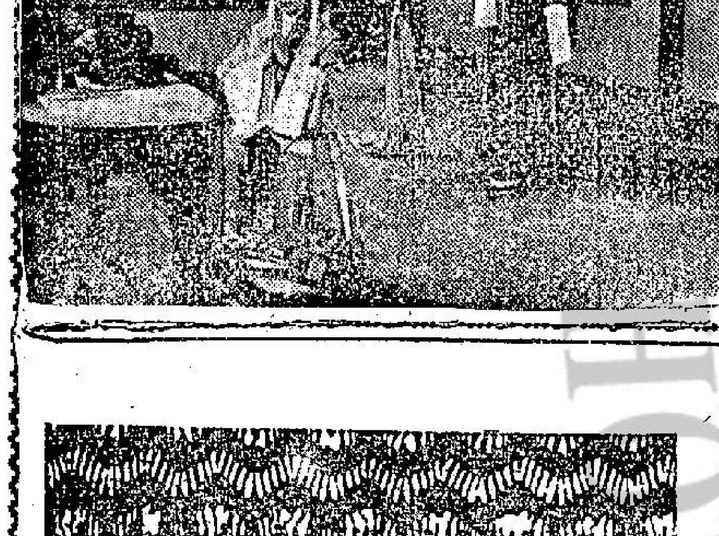

元元紅（連圖電影小說）

一、在民國初年的北京城，誰都知道「元元紅」三個字，雖然她是一個唱戲的女伶，但她的才藝出來，在一般戲迷的心目中均當她是一個像一般能崇拜，而追逐在她裙下的男女，上至顯宦，下至販夫，都傾倒在她綺年玉貌的姿色中。

二、元元紅所擅長的是穿衣與花衫，尤其是刀馬旦功夫更爲勝擅，那天她在演出全武行的「泗洲城」，戲園裡擠滿了她的戲迷，連數擬京畿衛戍司令王古魁也帶了衛隊來欣賞元元紅出色的武功。

三、其實王古魁來看戲的目的有二，在私他也是追求元元紅的一個，在公他要從元元紅身上得到一點線索，以便追捕在逃的革命黨地下份子彭雲鵬的下落，因爲京畿地方風聲鶴唳，軍閥走狗爲之寢食難安。

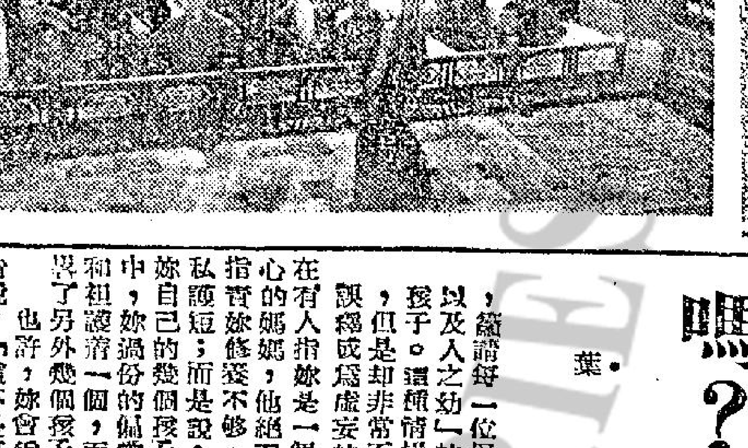

妳是個偏心的母親嗎？

葉

母愛是世界上最偉大，最聖潔和仁慈的，但愛，也是世界上最不公平的。無可否認，每一位母親都溺愛自己的孩子。即使是爲了禮貌和別的原因，在口頭上稱讚着旁人的小孩聰明靈俐，但是在私心的深處，還是認爲自己的孩子好。

到現在爲止，「天下爲公」仍然是一個祈求中的理想世界，若是現在有人要求，竊請每一位母親必須依照「幼吾幼以及人之幼」的原則，去普愛天下的孩子。這種情操和理想雖然偉大崇高，但是卻非常不切實際，甚至會被人譏爲虛妄的空想。所以，若是現在有人指妳是一個偏心的媽媽，他絕不是指責妳修養不夠，偏私短見；而是說，在妳自己的幾個孩子之中，妳過份的偏愛着一個，而忽略了另外幾個孩子。也許，妳會爭辯說：「這不是事實，我對他們都是一樣的，我絕不是一個偏心的媽媽！」但是，如果讀友們的指責，能夠列舉出事實的時候，妳就不得不在最後承認，妳所以比較喜愛的一個原因，那是因爲他誠實可靠，聰明，乖巧。

在一般孩子多的家庭裏，一家之主的母親，無論是爲了經濟，倫理或者是精神的理由，事實上是無法將自己的愛，公平分配給每一孩子的。譬如：一位節儉的母親，將姐姐穿過的衣服留給妹妹穿；將哥哥穿過的皮鞋留給弟弟穿；在母親的心裏，覺得這是一件當然而且是平常的事。可是在孩子們的心目中，媽媽溺愛着哥哥和姐姐的。有的母親都常吩咐着年長的孩子，要他凡事讓着弟弟和妹妹。時間的累積，年幼的孩子就養成了驕縱的性格，在大哥哥和大姐姐的心目中，無疑的，媽媽是偏愛着小弟弟和小妹妹。我們時常可以聽見，一位母親在談論着她的幾個孩子們個性。她說大孩子的性情沉靜，第二個稍靈，老三是頑皮的一個，第四個孩子凡事都要爭多論少，第五個……可是，我們卻少過見一位媽媽，能夠分析出她的孩子們怎樣會變成各種不同性情的原因。

通常，母親對孩子們的教導，撫育，和喜愛的感情，大半是隨着孩子們的年齡增加而顯然的有了分別。這種母愛的分別，在孩子們的心靈裏，會變成極不和協的氣氛，久而久之就變成了固定的觀念和孩子的個性。母愛對於孩子的個性，正如食品對於孩子的體格一樣。我們做母親的人，不能夠說：「我每天給他們吃的，都是一樣的飯菜。」而事實上，每一個孩子都須在自開飯的時候，如想要絕對公平的分配飯菜，那是多麼困難的一件事情呀？

交際要訣

歸

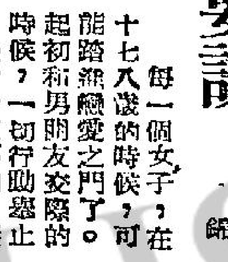

每一個女子，在十七八歲的時候，可能踏進戀愛之門了。起初和男朋友交際的時候，一切行動舉止，是十分重要的。儀態的重要，殊不亞於容貌和服飾。所以女子在交際場中，雖然不能寬得斯細，須要明白以下的條件，但在普通交際場中，也可應付裕如。

（一）在平常的時候——㊀已經允許了一個男子的約會以後，倘若再有其他較好的約會，不要毀約。㊁不要讓男友焦急地等候你。㊂不要將其他愛慕你的人所獻給你的禮物，向他炫耀。㊃倘若妳願意和他的朋友相識，要等他對你盡了介紹的義務以後，不要「過橋抽板」。㊄當妳向他說「再見」的時候，不要猶豫。㊅當妳同他握手時，不要柔弱地有神沒氣。㊆在缺乏趣味的集會中，不要顯露着不耐煩的樣子。㊇在他已經約妳出去的時候，不要拉同妳的朋友和妳同去。㊈晚上赴約，不要對他說：「我忘記告訴你，我必須早一些回去」。㊉當妳和他去看電影的時候，妳雖然已經看過了某一部影片，也不要對去看的人，講述全部影片的情節。

（二）在進餐的時候——㊀點菜時不可猶豫不決，並且不要沒有決斷地點這樣，又要換那樣。㊁當陪伴着妳的男友正在開始進食時，不要向他喋喋不休。㊂不要在餐桌前梳髮。㊃當侍者把妳所點的菜捧到妳面前時，不要追悔地說：「我爲什麼不點你所點一樣呢」？㊄未曾聽到他的建議之前，不要先點價錢很貴的菜。㊅不要把烟蒂中的烟絲散佈在菜碟中。㊆不要在餐巾和玻璃杯上沾染口紅。

（三）在跳舞的時候——㊀不要把面頰倚在他的肩膊上。㊁不要把妳的口紅染在他的白色領帶和衣襟上。㊂不要搖動妳的臂膀。㊃在跳舞時不要閉了你的眼睛。

（四）接吻的時候——㊀不要以爲一個男子和妳接吻，就是他有向妳求婚的表示。㊁當接吻時要顯得甜蜜，溫柔，可愛。㊂如果妳有被接吻的機會時，不要插着髮針，戴着容易損壞的花朵，或施敷退色的唇膏。㊃留心不要將妳的胭脂或唇膏色印在他的衣服上，領上或面上。時不要將手去撫他的頭髮。㊄接吻時不要操之過急。㊅除非妳願意接受某一個男子的接吻，否則妳不要有願意接吻的表示，更不能處於主動的地位。以上的幾種要訣，倘若能夠稍加研究，那末妳在交際場中，堪稱高貴得體了。

照鏡有眼滴！

雖然不一定患什麼眼病，很多人時常需要滴眼藥水。例如：睡眠不好，疲勞過度，或沙塵吹入眼中等等，都可以令眼睛起紅絲，這時，就要滴藥水了。至於女士們，甚至太平無事，也要滴眼藥的，因爲這是美容術之一啊！

將一個放大鏡，或普通鏡子，鑲嵌在滴眼藥用的器具上，可以裝成漏斗形，滴眼藥時就可以隨時更準，方便多了！（文）

女童赴茶會的漂亮衣服

小女孩也有交際，生日會喇！下午茶會喇！學校的歡聚會喇……等等；因此，小女孩也需要打扮，需要有赴茶會或宴會的服裝。

附圖是用素色嗹仁布，結上許多美麗的摺，這些摺是用彩色的綫結成的，上面附有圖樣，可以參照來做。女孩子有這一件漂亮的衣服，赴宴就好穿了。（芝）

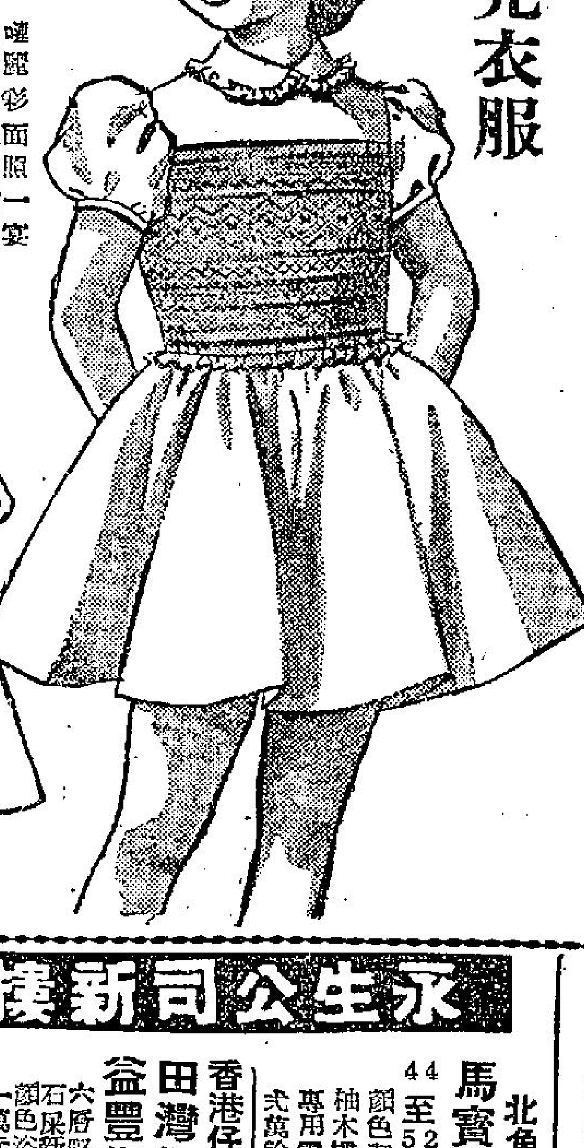

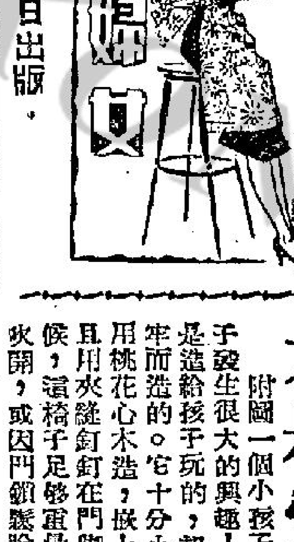

不是小玩物！

附圖一個小孩子，正對一架小椅子發生很大的興趣！但是，這椅子不是造給孩子玩的，卻是特爲使門關得牢而造的。它十分小巧，有兩磅重，而且用桃花心木造，嵌上紫色天鵝絨，用來縫釘釘在門腳。把門關上的時候，這椅子足夠重量，使門不致被風吹開，或因門鎖鬆脫而打開了！（娥）

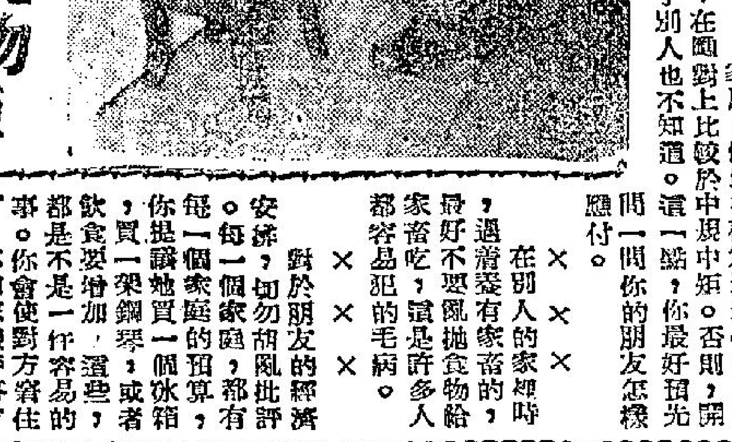

新·婦·道

安娜：

×××在別人的家裡時，遇着有家畜的，最好不要亂拋食物給家畜吃，這是許多人都容易犯的毛病。

×××對於朋友的經濟安排，切勿胡亂批評。每一個家庭，都有每一個家庭的預算，你提議她買一個冰箱，或者買一架鋼琴，這些，飲食要增加，都是不是一件容易的事。你會使對方窘住了，不知怎樣作答才好。

×××你的身份雖然比朋友的僕人高，但是，仍需「謝謝」，「費心」不離口。這樣，比你裝成神氣的樣子，所得的收穫更大。

×××到朋友的家中，對於朋友的家居，你最好稍爲知道一些。那麼，在圖對上比較於中規中矩。否則，這一點，你最好留先問一問你的朋友怎樣應付。

×××如你自己太過隨便和粗野，孩子們一下子學上了，你便要負擔這個責任，而且，你也將被別人輕視了。

×××對於別人的孩子，你也應該仁慈和有禮貌，因爲孩子們有天生的模仿性，……

永生公司新樓租售
北角馬寶道44至52號　六層堅固　石屎新樓　顏色浴室　一萬元起　柚木樓板　專用電梯　式萬餘元
香港仔田灣街　益豐街
洽購處：大道中十號二樓107室（宏興行）　電話二六六五七

老招牌　章記
大道中78號三樓　電話二〇九五二

出售

王記嘉華大廈　彌敦大廈
彌敦道五〇六至五二一號　柯士甸道九十五號
將近完成　歡迎參觀　新型洋樓　價廉息厚
電話　64405·65962

工商晚報　分類小廣告　每天收費一元

添丁八珍甜醋　文記　威靈頓街　北角馬寶道

天壽堂　姑嫂丸　海狗丸　治男子腎部虛弱等症　婦女聖葯　總行：香港德輔道中

化妝品　德國荷爾蒙維他命營養化粧品　靚！靚！靚！　艷顏霜　Horvi Bio Hautnahrcreme　改造花容　美化玉手　肌膚嫩滑　嬌艷動人

新式火水爐　61型　特價廿元　每具定價廿五元　三興製造廠出品　香港電話25189　九龍電話68697

高雅公寓　電話61463　全部梗房　電梯上落

大觀南屏　房租大減價

平通港九　膠袋機

教人染髮

新張精彩　猛片上市　福華

新張新片　精彩猛片　利興

大帮新片　新華

Kelvinator 電冰箱　自動容量大　可靠美觀實用　保用五年　電話32505

工商日報　分類廣告　費廉效大

白蝕　尿病

王廣發　醫藥　癬

青年待聘

誠徵醫席

梗房床位

舖面分租

永康公寓　招租

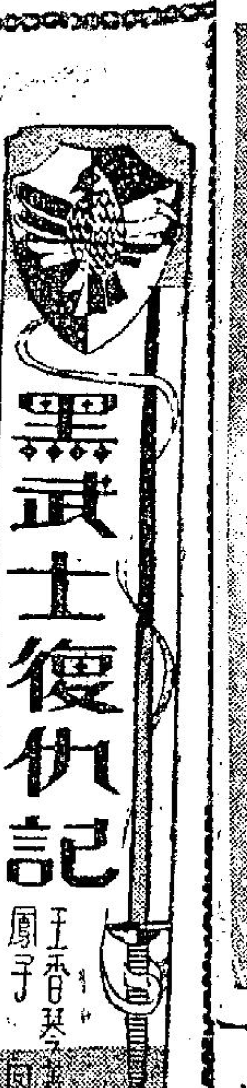

黑武士復仇記

王香琴 圖

七、捲土重來未可知

白朗尊至塔下，白龍陰命衛士，匿伏以俟黑利出，峨眉壽士司抵塔側，仰首高呼，黑利睹白龍兵返，知計已售，且知必有變，時窺視塔下，忽睹一偉丈夫立塔前，細視之，知爲峨眉壽士司，大喜。急至塔下，塔前鐵門深鎖，黑利立門內，問曰：「是峨眉壽士司耶？外間之事何如矣！」峨眉壽士司睹黑利諾，答曰：「此間已有協議，壯士且啓門納我，尚容商討。」黑利啓鐵門，峨眉壽士司入，黑利致最敬禮，笑曰：「祗有峨眉壽士司來，始能解決一切，士司眞英雄也！」峨眉壽士司拊其肩，吃吃而笑曰：「壯士周身是胆，竟於不意之中，突入郎備，此是自有邊區以來，無人敢爲之壯舉，壯士眞邊區第一英雄。」與黑利登塔，黑利問解決辦法。峨眉壽士司曰：「白朗白龍已於黑水河及大小金川撤退，現認個之人，已入認個，河革之人，亦入河革，壯士恢復兩族之願望，即已達到，所難解決者，壯士將如何脫出耳。」以白朗白龍之意告，黑利忿然一笑曰：「認個河革兩族之人，既已恢復其土地，黑利之願望已達，雖死何憾，我固不望生，當挺身而出，任其宰割。」峨眉壽士司搖首曰：「壯士差矣！壯士目的雖達，但邊區大局未定，未來之變化，未可知也。兩族之人，須壯士提挈者尚多，寧能缺少壯士，現兩族人均渴望見壯士之顏色，而惜惜更甚，麗子芳子，更延頸企踵，希望能再見壯士，與壯士復敍舊好，壯士寧可死？」黑利悵然，共登塔巔，睹郎備老士司及白利，二人雖被鎖監，而未敢苛虐，顏色轉佳。郎備老士司睹峨眉壽士司至，殊出意外。呼曰：「士司竟枉駕而來，探視老夫，老夫直感士司大德矣！」峨眉壽士司曰：「爲邊區和平而努力，爲謄望老士司顏色，特來相晤。」因力陳邊區和平之重要，黑利此次入郎備，是無可奈何之舉，謂老士司原諒。」老士司喟然而嘆曰：「吾今亦知黑利爲邊塞大英雄，老夫自被劫入此，黑利日夕供奉，執禮甚恭，未肯稍有魚肉，其偉大之精神，令人感佩，老夫今已知認個河革兩族之人，不當亡族，老夫必以全力助黑利，使一切得順利進行。」峨眉壽士司大喜，抱拳致賀笑曰：「老士司能如此，眞邊區之福也。」白利大呼殺黑利，且以唾唾之。峨眉壽士司曰：「小將軍年少，未知邊區形勢，故作此語，實則形勢微妙，任何人亦不能令均勢改易，有改易均勢者，必起爭端。郎備自發併認個河革，抬佔之大革，佈於黑水河，白武士即發兵不可終日，七布巴底兩族素來不設防者，亦訓練族衆，準備萬一矣。試問小將軍，此於郎備何補？」白利之見解與白朗白龍相同，仍聲言要殺黑利，峨眉壽士司又正容曰：「倘黑利欲殺汝，汝能生乎？決不能也！黑利爲規復認個河革兩族，千艱萬險，而來此間，兩族之地，豈郎備所有，白朗巧取豪奪得來，汝等使佔認個河革兩族，屠其人，火其居，黑利來此，卻不損郎備一粒草，誰是誰非，不俟智者而後知。」老士司叱白利，不使再語，峨眉壽士司令黑利釋老士司，告以當前形勢，求老士司保衛黑利，老士司作色曰：「白朗白龍何敢爾，老夫當出令之，使不敢妄動。」峨眉壽士司猶豫，蓋知老士司既出，白朗白龍必不顧白利，以兵困石塔，且以火焚之，黑利與己，必死於塔內，但不釋老士司，亦無法出塔，黑利曰：「釋之，士司借出，黑利死則死矣！大功既成，死已無憾。」（七一）

短篇小說

終身大事（上）

·黃鸞·

秦太太剛打了公用電話回家，趟了那六層樓還未坐下來喘喘氣，便又跑出了涼台看着馬路上的行人，但經不住烈日的炎晒，又跑回了客廳了，眞有如熱鍋上的螞蟻，剛坐下來，便又像想起甚麼似的跳了起來，自言自語的說：

「啊！該打一個電話給劉太太，或許可以找到他。」

於是秦太太又不辭勞苦的，又跑下六樓去打電話，想起往日家裡共有三個電話與今天相比，眞是有點那個！不過現在秦太太已沒空去想這些了。她唯一思想是去那裡找秦先生。結果可找着了，她勞頭第一句就是說接到香港的來信，有緊要事，馬上回家。

果然不到二十分鐘秦先生趕回家了，還未進門口便問了：

「發生了甚麼事了？」

秦太太見他眼睛睜得大大的如臨大敵的樣子，便有點怕起來，怕秦先生責備他大驚小怪，便冷淡的說，以冲淡那種緊張空氣。

「沒有什麼了不起的大事，你看看信好了。」

秦先生從太大的手裡接過來一封信，信封與字跡也很生疏，便驚奇的問：

「是那個寫來的？」

「嫂嫂的。」秦太太見其丈夫也有點驚奇，便放胆了，「嫂嫂對玉蘂可算關心了，不過玉蘂也太不像樣了，怎麼到港還不到二個月便與這些外國兵混在一起呢，連信也不告訴我們，你沒法意嗎？她最近寫回來的信，又潦草，句語也沒次序，心也不知飛到那兒去了，我擔……」

秦先生可眞發起火了，否則秦太太不知說到甚麼時候便算完。

「現在是我看信還是聽你說話呢？」當然有時只要一句話，秦太太便會靜下來。秦先生總起眉頭了，最後他站起來，在那小小的客廳上踱來踱去，他的雙手插在褲袋裡，背微微有點駝，有煩惱時便是這樣，沉默一段時間，以表示他在慎重的思考問題。

秦太太拿了那信重復的看着，她忍不住那種沉悶的空氣。

「你看見嗎？信上寫的玉蘂自來香港後，中西人士也熱烈向她追求。爲什麼她卻偏喜歡兩個黑人呢？」秦太太又着急又惋惜的說。

「不！是兩個印籍軍人。」秦先生糾正說。

「還不是一樣，單看照片那黑得反光的，眞像一座銅像呢。」秦太太又拿出了兩張相端詳。兩張都是玉蘂單獨與一個軍人照的，玉蘂笑到好像嘴吧也合不攏來，像撿到了黃金似的。秦太太氣得發抖，若不馬上把相片放回信封，她眞會撕掉它。

「一個又高又大，玉蘂穿了高跟鞋也只到他腋下，簡直像強盜。一個又矮又瘦，玉蘂高他快半個腦袋了，與小偷完全沒有分別。」

「本來玉蘂要求極高條件，平時眼光也不錯，可能這兩個軍人面貌比照片漂亮些。」他對太太的形容詞以爲有些過份。

「那麼你同意玉蘂的舉動了，還你快寫信告訴玉蘂叫她結婚好了，寫呀，反正你們父女都是一鼻孔出氣的！」秦太太找到爆炸的導火綫。

秦先生倒還能平靜，沒有變了臉色放大聲音來壓到秦太太，當然這種在極特殊的情況下也發生過一兩次。

「那麼你認爲我們必須要吵架才可以解決嗎？」秦先生當着秦太太，她正低着頭，設法把已流出的眼淚吞回肚裡去。

「我們只有一個女兒，若她眞橫起心跟了那個黑人同印度，那我們可怎麼辦呀。」秦太太也安靜下來。苦着臉說道。

「是呀，我們當初不該放她一人去香港的，我早說過香港這地方好人也會學壞。」

「假如我們在那裏，也許可能會好些，唉，已那麼大了，哥嫂也很難嚴格管教她的。」秦太太有點後悔的樣子。

「我早說過讓她留在鄉下了，你卻說在這裡沒出路，在香港可以找一戶好的人家，好了，現到印度更好呢！」秦先生又埋怨起太太來了。

「你現在埋怨我也沒用，當初你不同意，我一個人也作不了主意。盡談也不是辦法。」

「我看我們先寫一封信給王蘂，問清楚情況，再作打算。」

「最要緊的就是阻止王蘂再與那些軍人廝混。」

於是秦先生開始動筆寫了，秦太太不時想起甚麼又插口提醒秦先生。

「最要緊的是提醒玉蘂，以後與男朋友出外要小心，尤其是照片上的那兩個軍人，太粗魯了，背着長步槍約女朋友還算是甚麼禮貌，還有臉拍照呢。」

「對了，還叫她千萬別嫁給外國人，我們只有一個女兒，跨洋過海，我們也沒有依靠。」

「還有軍人最靠不住，對女人很輕薄，而且東調西調，生活也不安定。」

「還是……」

秦太太還沒說完便給秦先生打斷了。

「好了，好了，我們的太太，這樣到天亮也寫不完呢，先寄一封航空信給王蘂，以後想清楚再寫一封也未嘗不可。」

信當天便發出去了，他們急切等回信，秦太太尤其心焦，買菜時見到熟人便談起她的女兒了，於是鄰居們都知道了這事，秦先生自然不高興，本來嘛家裡私事，不該到處說，不過太太的焦急的心情也不能責備。

過了一星期收到玉蘂的覆信，這次把秦先生也氣得跳起來：

「親愛的爸爸媽媽：

收到你們信，知道你們已了解我的一切近況，但母親的都是事實，很謝謝她把我的一切告訴你們，否則我也沒時間寫信詳細敘述。

爸媽對我的關懷令我很感激，但終身大事的問題如果我認爲可以取得幸福便應果斷的決定，所以我在昨天便答應了羅吉（便是照片上高大而挑有步槍的那個。）本來應先徵求你們的意見，但因羅吉要調回印度，要求馬上決定便辦出國手續，所以我便大胆決定了，請你們原諒。

現在正在辦手續期中，忙極了，希望能見你們，因只要手續辦好，便馬上離港。假如爸媽能來香港參加婚禮，便舉行一次結婚儀式，否則到了印度再說。不談了，盼望你們能來港相聚。

祝

你們快樂

王蘂上」

這一對夫婦簡直像瘋了，立刻申請赴香港，到達香港時已是快五點了，一架的士便車到家，秦先生幾乎是跑上二樓，秦太太氣喘喘跟着，屋裏是靜悄悄的，那老傭人是認識秦先生太太，便招呼他們，秦先生還沒有坐下便問。

「人呢？」

「大少爺少奶還未下班，你們的小姐還未放學呢？」老傭人安詳的說。

秦先生秦太太都鬆了一口氣，他們最初以爲全家去參加婚禮呢，現在還來得及挽救呢！坐了沒多大一會兒，玉蘂便同來了，

「啊，爸爸，媽媽，你們都來了，那太好了，我沒想到那麼快！」玉蘂飛奔過去擁抱爸爸及媽媽，秦太太擁抱着女兒快樂得流起淚來了。

「哼，還不來嗎？否則你們的婚禮沒有雙親參加那是多不光彩呵！」秦先生已經能擺出那尊嚴樣了。

玉蘂呆了一呆，母親也在痛苦的看着她，接着她恍然大笑了，笑得沒停。

「你們眞相信信上所寫的事？」

「玉蘂，你到底搞什麼鬼，」父親臉色氣得發青，母親也莫名其妙，總求說。

「玉蘂，到底是怎麼一回事。」

「媽，那是我們想的辦法，使你們來香港的一個藉口。」

秦先生與秦太太驚奇的互相看着，像在夢中，還是秦太太先說：

（未完）

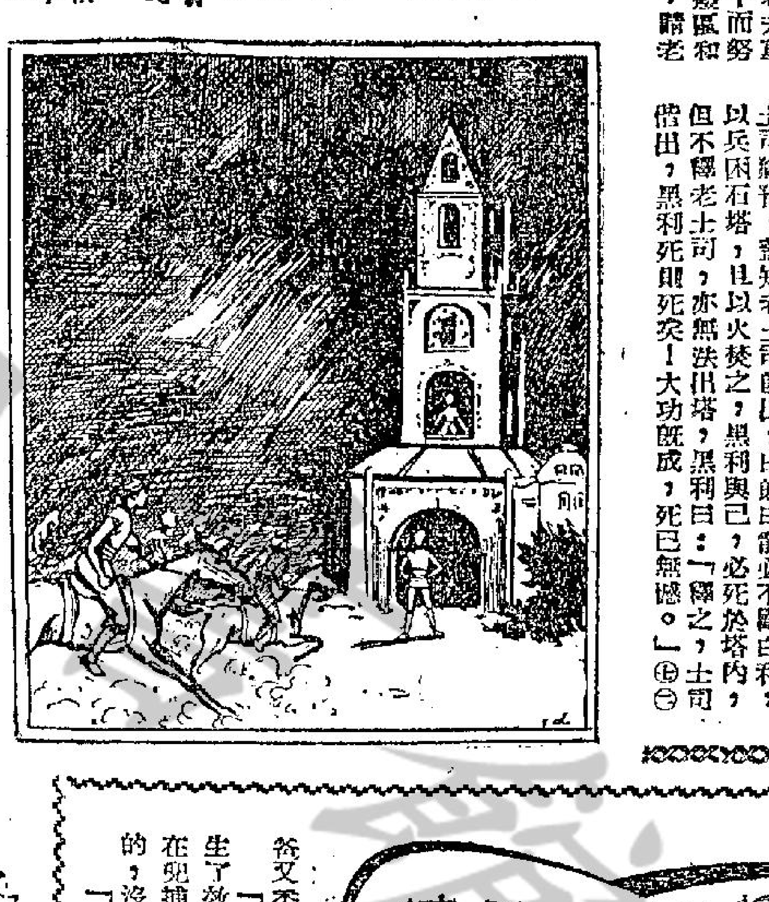

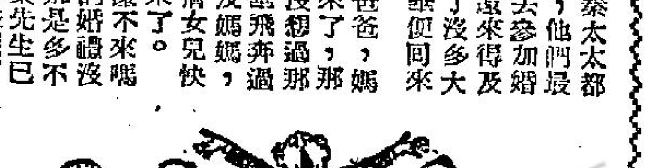

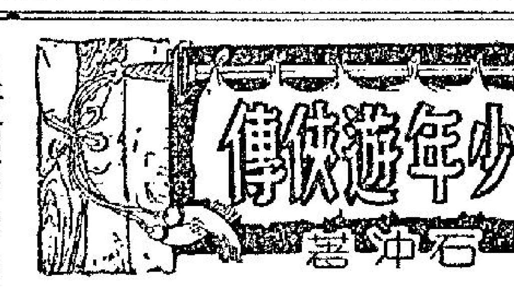

少年遊俠傳

石沖著

第二章 落日沉沉 天地傷心一劍孤

這第一場，兩下裡算是拉平，白楊湖沒有輸，五龍堡也沒有贏，金振奎和張三，心裡都很高興，唯獨尹仁傑大不滿意，用眼一瞟王峯，怫然道：「五弟，這第二場必得你出去呢。」王峯點了點頭，容高雲同座後，悠悠站起，向金振奎道：「小弟願意下第二場，大哥以爲如何？」金振奎點頭道：「你去甚好，手底下可要多多的留意。」王峯道了聲是，離座往外去了。

張三一見王峯出場，心裡頗感意外，自己這邊，僅存三人可以相敵。正待示意要出去時，金源已站了起來，張三不禁眉心一皺，明知他不是對方的敵手，却又怎好意思去相攔，心裡却是暗暗地着急。

金源下到場中，向王峯抱拳道：「王師傅，我可是沒有什麼眞實功夫，不過，今天既然來到這裡，多少得湊個數兒。再說，入寶山焉有空回的道理，明知不是王師傅的對手，也要領教一下，多少總有些好處，王師傅可不要吝惜一身所學呵！」這番話說得異常的客氣，王峯聽了，不覺微微一笑道：「金老師說那裡話來，我們兄弟，不過徒具虛名而已。那裡比得上你們實學眞才呢？金師傅不必客氣，請施招吧！」金源道聲好，門戶亮開，和剛才金川乃是一式子。

王峯知以「劈掛掌」開立門戶，兩下一交上手，心裏均明白了，金川的拳法，講究出手猛，但和王峯的劈掛掌相比，便顯得力量不够。他不禁暗自着急，認定自己要栽在對方的手底下了。不過，凡人都有「不到黃河心不死」的想法，他雖明知要敗，却仍存着僥倖的心理，以爲萬一。招式展開，祗求無過，不求有功，封避闌截，中規中矩，並且越打下去，越是氣靜神凝，絕不浮燥。

王峯身軀雖猛，天生力大，加以劈掛掌又是硬功，手底下又狠又準，並且拆解迅速，招式精奇，十餘招下來，金川已感吃力，不唯招式遞不出去，並且處處要讓予人，明眼人一看，就知勝負誰屬。王峯心裡自然更清楚，到第二十招時，他左掌一敗，右掌「穿心針」，驟然往金川的胸口打去，勢子十分猛烈，金川那敢硬接，一晃肩，往左一偏，反腕一掌，撩打王峯的右臂彎，王峯翻掌，往下一磕，金川撤得稍慢，兩臂一交，趕緊往下一沉掌，已感右手酸麻不堪。王峯乘時進招，雙掌一起，以「雙雷貫耳」的重手法，往金川的兩頰打去，這一下如被打着，以他手底下這股力量，金川縱然不死，也要一生殘廢了。兩邊的人，全吃了一驚，金山、金源，更是手足情深，一個個站了起來，恨不得立刻飛身場中，代爲解救。（一一〇）

逆旅魔群

高宇著

第四回：小花濺淚，淒涼訴腹心；一夢驚魂，懊悔投懷抱。

姚露眉搖了一搖頭說：

「既是這個情形，你就應該離開他，你沒離開麼？」

「我要離開，但沒法離得開。」董文鵑紅漲了臉孔：「姓焦的手掌，死力拉着我，我感覺得眼前一片昏黑，什麼也不會再想了。」

「後來呢？」

「沒有再進一步麼？」姚露眉扭心地說：「他沒有。」董文鵑淚痕滿面地說：「我祇記得回到房間後，曾經撲在床上痛哭。我怕恨爸爸，更怕恨那個男人。我關着房門，但願能够死！」

「你的爸爸沒理會你麼？」姚露眉說：

「他到過房間來！」董文鵑嘆了一口氣說：「可是他沒有安慰我，反而說我不識交際，不應用冷臉孔對人！」

「你的爸爸眞是一個怪人！」姚露眉說：「祇是，你又怎會和那個羅先生發生關係呢？」

「你聽我說！」董文鵑點了一點頭說：「就從那一天起，我的心忽然空虛得像一塊白紙。我對這個世界已不再存有希望，甚而連書也不願意讀了！」

「你退學嗎？」

「沒有！」董文鵑迥迥搖着頭兒說：「但亦和退學差不多。以前我是學校裡的高材生，但從那天起，我已變成一個最平凡的學生了。」

「學校沒有注意你麼？」

「注意是有的！」董文鵑說：「不過，即使注意，又有甚麼用？一個人的性情已經變化！除了退離學校外，難道還能有其他辦法麼？」

「你沒有被學校革退吧！」姚露眉蹙然說：

「幸而沒有！」董文鵑又是嘆了一口氣：「不過，那個時候，我的功課雖是退了步，但玩的本領却是進了步。有時到朋友家裡參加晚舞會，常常到了天亮還不肯休息。那就更是無心念書了。」

「你的家裡不干涉你麼？」

「沒有，爸爸還鼓勵我。說一個有錢的女人，多練點交際技術，倒是很有益的。」

「你爸爸的思想倒很現實。」姚露眉很不滿意地說：「可惜他沒想到你這樣玩下去，總不會有好結果。」

「他如果有這樣的思想，我亦不會弄成今日這個樣子了。」董文鵑長長嘆了一聲：「同時這亦是姓焦的主張：他對爸爸批評我的性情太古板。他說他希望我能够多參加一些晚會，因此爸爸就同意了！」

「祇是你還沒說到羅先生的事情！」

「露姊姊怎麼這樣心急？」董文鵑說：「這些情形都是一連串發展的，我要說，就得從頭說起。」

「好的，你說，你說！」

「我在那個時候，」董文鵑緩緩說：「對自己完全不再愛惜。參加那些舞會，亦不過是藉此戕賊多餘的生命。因此，我的表面雖似乎很快樂，但我的內心，却十分痛苦。有時想起未來的命運，將要被一個自己所不愛的男人所控制，心兒更像刀子寸寸剝碎一樣。」

她說到這裡，眼淚更忍不住大量流出來。姚露眉說：

「就在這時，董仁開始出現在我的身邊。這也許是我的傍徨，或是他的聰明的結果。他每次到我家裡來，總是對我特別小心，祇探我喜歡的話來說，他對於電影的知識，又特別有心得，每次說起，總像一本活的電影一般，說得頭頭是道。他的嘴兒又最會說話，經過他解說，更比自己看過還更易於明白。因此，我亦漸漸對他喜歡起來了！」

「你們從此發生起愛情麼？」

「那是在一個晚上，我坐在花園望着灰暗的天空，他忽然從大門外走來，到了我的面前，突然緊緊執着我的手」（一〇九）

他忽然從大門外走進來

墮落的天使

龍驤著

十一、石屋

這一下痛得他不由自主地在地上轉了一個身。看阿強一雙兒眼望着他，自知不說話的話，可能還要遭毒手，那情形在他眞是不利已極，叫天不靈，呼地不應。想到這次失手，生死一事，眞是一點無法預測，就索性咬了咬牙關，先聲奪人地道：

「你們用不着窮兇極惡的，我現在落在你們手中，由你們處置便是了，不過你們的日子也快了，你們想想你們是什麼罪名？我大隊人就要來，我祇是性急先來了一步。」

這一下果然產生了效力，兩個人面面相覷起來，那叫老九的又向阿強說：「怎麼？我估計得不錯嗎？」

「嚇！」忽然直靜坐在旁邊的吉普插了嘴進來：「我爸爸又委託你辦理這件事嗎？」

「非但這一點，」史于剛見自己的話生了效果，索性大放厥詞地道：「全市的警察在兜捕這班人呢？不必太樂觀，他們就會到來的，沒有人逃得掉。」

「我的猜想不錯吧！老大！這人是禍根…」

老九的話還沒有說完，他手中本來抓着一柄刀仔，這刀仔就是史于剛進屋時用來作爲武器的東西，現在放在他的手中，忽然，阿強踏前一步，在他手中把這柄小刀奪取在自己的手中，目露殺焰地向地上的史于剛走來。

誰都沒有料到阿強已經憤怒到這樣的程度，他簡直已經失掉理性，手中握着尖刀，閃閃生光的尖刃直向着史于剛的心臟部份，作勢要撲過來。

史于剛也感到透底起了一陣寒意，他知道這時他說什麼都沒有用的，什麼都會做出來，一個殺人狂徒的心理狀態，毛孔驟開，一時想到就此喪生在他手裏……

「慢來！」老九突然在知道他要幹什麼來時喝阻了他。然而這喝阻沒有用，阿強似乎什麼也感覺不到，他祇是要殺人，刀尖就往史于剛胸前戳過來。

「你——」老九在千鈞一髮間際中救了他，阿強驟然被他一推，刀尖就戳在史于剛的臂膀側邊，外衣和表皮立刻被戳破，一弧血痕露了出來。

「老大，」那叫老九的傢伙拚命握住他的刀說道：「你這樣殺了他，一時間我們如何毀屍滅跡？要是在這屋子裏死，我們是逃不掉干係的，麻煩了，千萬失不得，我們要幹掉他也得要幹到外邊去，屍體放在路上，海裏，山野間，總比放在這屋子裏強得多。」

阿強聽了他的話，似乎同意了這意思，望了史于剛，就向他說道：「好的，我們說幹就幹，立刻就幹，不知怎地，我總覺得留着他就麻煩不得。」（八六）

小女孩……，生日會喇！學……喇……等等……小女孩也需要有赴約的服裝。附圖是……七布，結上……的摺，還些……色的綫結成……附有圖樣……來做。女孩……件漂亮的衣……就好穿了。

新世界 今天祇映 12點半 兩點半 五點半 七點半 九點半
黃家班人馬全武打粵語片
黃飛鴻·關西雄·新娘搶
關德興 曹達華 鄭碧影主演
明早電影 紅粉雙鎗盜

豪華 快樂 第九天依然擠擁
今天三場請早定座 時間：二時半·六時正·九時正
美高梅偉大空前戰爭愛情故事
第一部六五米釐彩色巨構
戰國佳人 RAINTREE COUNTY
伊莉莎白泰萊 孟甘穆利奇里夫
美高梅一九五八年度向世界挑戰的王牌！

皇后 今天最後映
全部實地攝南海探險刺激巨片
裸女天堂 新綜藝體全部彩色電影 LAST PARADISE
明天獻映電懋巨片 四千金

樂聲 百老匯 昂然進入第二週 今日第八天獻映
二十世紀霍士新綜藝體特七彩愛情人名片
亂世一美人 片上加印中文字幕 FRAULEIN
丹娜溫德 米路花拉 主演

真光 今天高明最佳超卓大製作
格連福特 領導七大明星合演
近水樓台 七彩 中文
明早馬票郎女

利舞台 普慶 昨日狂滿今仍映
法國出品大胆作風浪漫巨片
碧姬芭鐸 惹火春情 片上加印中文字幕
同場加映世界杯足球大賽
明早利舞台 普慶

娛樂 樂宮 今天獻映
派拉蒙最新驚險大片
飛車生死門 THE DEVIL'S HAIRPIN
七彩超視體·片上中文字幕

京華 新聲 東方 百樂門
新金山貧漢 特藝七彩片上中文字幕
惹火尤物 片上中文字幕 碧姬芭鐸
紅粉間諜王 片上中文 COUNT FIVE ANB DIE
亂世香妃 片上中文字幕

麗都 仙樂 今天續映
金龍出品緊張刺激火爆巨片
李麗華 領銜主演 嚴俊 王元龍 ……
公開徵求影迷·獎贈愛麗華錶
兩院狂滿證實一切 好戲無須自我宣傳
嚴俊監製導演 李麗華 嚴俊聯合主演
天元紅

中央 世界 太平 光明 好世界 皇宮 龍城 金星
八院連滿兩天 今天請早
隨票附送香吻之香水一枝
轟動全國舞台名劇改編
全部伊士曼七彩巨片
天女散花
黃鶴聲 梁醒波 鄧碧雲 何非凡 李海泉 主演
康樂公司發行
大鑼大鼓 大袍大甲 凡腔調 聽出耳油

皇后 震驚歐美稀世奇片
最後今天 四場
同時加映 空運到港 前鋒號火箭
過後難逢·射入太空特輯
特藝七彩 新綜藝合體
裸女天堂 片上中文字幕
海底歡度蜜月 脫得一絲不留
怪魚搏鬥 生吞活剝 ……

太平 環球 北河 域多利 油麻地 龍城 全星
全部歌唱 大鑼大鼓 舞台紀錄 歷史巨片
今天續映 龍城金星不日加入
一把存忠劍

新馬師曾原著戲寶
伶王戲王 人人喝采 昨天全滿 今日請早
新馬表演殺妻排場
大演功架 高唱京腔 情節悲慘 孝感動天

東樂 今天隆重獻映
歌倫比亞 紐約倫敦 里斯本、羅馬雅典 國際警匪 門智門力 空前未見 超特巨片
霸王妖姬 域陀米曹 瑞典肉彈 安妮達愛 寶繼俠盜 妖姬再度 合作驚險 緊張傑構
新藝綜合體電影
國際特警隊 International Police 片上中文說明
國際警網 組織情形 首次揭露 船塢血戰 粉身碎骨 手刃同黨 扼殺伴人 驚心駭魄
今五點半 蛇蠍春心 下期正場 蕩婦雙雄 明五點半 血戰梟巢 不日映非 洲血戰記

九龍各界注意刊登廣告委託本報東樂戲院代洽

高陞大戲院 第二次世界大戰

瑞芬氏 廣嗣藥露乃外療固本獨一無二聖藥
廣嗣藥露又經德國醫生化驗無毒並證明用者無害
使十零文醫好個毒症又唔會復發最經濟無畏實囉

三興製造廠出品

分類廣告 費廉效大

林紹明被謀殺案續訊
被告供與死者合作走私
致辯時則稱死者為弟弟

【本報專訊】富商林紹明被謀殺案，今晨續在高院刑庭審理，控方證供已畢，由被告人林崇昭上證人台供述。在致辯時稱死者為「弟弟」，並指出曾合作營走私生意。

被告人由辯方大律師胡鴻烈引導下辯稱：彼與死者為小學及中學之同學，死者雖按較深，常至其家用膳，其父母亦以死者如同己出，後彼在軍隊中工作，時死者生活困難，由彼匯款與死者，光復後，被告人需被與軍政要人疏通，營走私生意，訂明所得利潤給回百分之二十。於一九四六年至一九四七年，死者賺得廿二萬美元，彼則賺得四萬四千美元，但彼以在軍中存款不便，故該款存放死者處，說明於需款時取回，彼在汕頭時，以國軍處境惡劣，乃脫離軍隊間上海，而死者夫婦則已離上海至香港，後死者致電報寶彼來港，彼來港時，寄居死者家內案在續訊中。（尚）

副幫辦等收規疑案
控辯雙方最後陳詞
主控說：證人品格雖不佳，但說的卻是真心話！

【本報專訊】一副幫辦及警員等被控串謀向毒販收規疑案，今晨續在高庭審訊，由雙方作最後陳詞，並將於今日下午可判決。

主控官高里亞今晨陳稱：證人之供詞可信，不論諸位陪審員是否相信證人之供詞或對供詞有疑問，但余以為該等證人供詞可能安全可靠。證人之品格雖不佳，而可給予諸位考慮是否值得相信。案中之證人，多營毒品生意，但與意說假話，可能審販證人意圖聯合反抗被告等，但究竟如何，則無從知。如果各人想陷害各被告，第五被告則如何？第五被告張志平，乃自覺良心發現，故欲自願出庭供述經過，問題在是否對所供值得相信，張志平本為案中從犯，除非其供詞與其他證供吻合，故諸位陪審員應小心考慮，但控方其他證人所供亦一致，故余以為各證人均此固且情，案中之販毒證人品行不良，但如該等證人品行良好，彼等則不致被控如此罪名。據第五被告所述，足證明被告等當時所作何事，請判被告有罪。

代表第二、三、四、六被告之沙洛克大律師起立陳詞。據謂：被告共被控罪名六項，第二項罪控第六被告向陳光及蔡某兩毒販索款，而陳光之供詞，只述及第一、五被告之事，而未提與第六被告有關。蔡某之供詞，則指第六被告向其索款，而蔡某不與之。第六被告非警員，彼乃獨立者，無權向其索款，蔡提出控告，故第六被告應無罪。第四項罪則控第二被告向陳光索款，但陳只述第一、五被告之事，不提及第二被告在第四項控罪，故此被告亦應無罪。第五項罪名控第一、三被告向盛閏田索款，盛曾被判罰，第三被告之綽號「啤仔」，盛供謂其妻交款十元與「啤仔」，而盛之妻蔡杏有則不能認出「啤仔」為誰，此供詞不甚可靠。故不能指此乃「啤仔」所為，收款時只有人認名而已。第三被告應無罪。第六項罪名控第一、三、四被告，證人黎平，謂被捕時第三被告向其索款百元，後來先與四十五元等，請諸位考慮控方所供之疑點。後為控方證人，與謂周德容交款與第三被告，但周不出庭供述，因何控方不召周出庭？故其證供不能滿足，此獨立之證供無吻合之處。總而言之，控方證供不甚可靠，還不可靠之證供而判罪，乃屬危險者，請判第二、三、四、六被告人無罪。

代表首被告之廖亞利行打大律師，亦述及被告曾拘案中之販毒證人，故彼等為被告之敵。（尚）

滙豐支持建築業
貸給大昌公司
港幣千餘萬元

【本報專訊】據可靠消息，香港滙豐銀行為發展香港與支持建築業業務發展，給予大昌建築有限公司以財政上之便利，貸款港幣千餘萬元。大昌為本港建築業中堅份子，業務異常龐大。記者曾與該公司陳德灏君討論有關香港建築業問題，深知陳氏計劃周詳，資力充沛，條件良好。而最為港人讚許者，為陳氏一向所抱持服務社會、服務僑胞之精神。大昌旗下樓宇，由大廈至唐樓，選用材料上乘，價錢公道，形式優美，內部實用，地點適中，因是深受港人與各地僑胞所歡迎，自用或置業收租者，都認為大昌樓宇佳，搶購一空。統計大昌已建成出售之樓宇，有大昌建築大廈、倫頓大廈、皇冠大廈、禮頓大廈、美齋同大廈、赫德大廈、旋宮大廈，在興建中者有尖沙咀美麗都大廈、青山道益豐大廈、址入層大廈等。此次更獲滙豐銀行大力支持，興建中各大廈，當可提前完成。又訊：促成此次貸款者，乃由恒生銀號居間協助磋商云。

明年的假期

【本報專訊】港府公佈一九五九年公眾假期及學校假期如下：

公眾假期

元月一日（星期四）元旦
二月九日（星期一）農曆新年
二月十日（星期二）農曆新年
三月廿七日（星期五）受難節
三月廿八日（星期六）受難節
三月三十日（星期一）復活節
四月廿一日（星期二）女王壽辰
五月十八日（星期一）假期
七月一日（星期三）假期
八月三日（星期一）假期
八月卅一日（星期一）假期
九月十七日（星期四）中秋節
十月十九日（星期一）假期
十一月十九日（星期一）假期
十二月廿五日（星期五）聖誕節
十二月廿六日（星期六）聖誕節翌日

學校假期

五月廿五日（星期一）聯邦青年日之……

兄不友弟不恭
為兄毆傷乃弟
今被判監三個月

【本報專訊】兄懷疑其弟對己不利，憤而將弟打傷，結果兄吃官司。今晨在中央裁判署第二法庭被控傷害他人身體罪，判入獄三個月。

被告無職業男子余錦莊，卅八歲，住博扶林村無門牌屋，被控於本月十五日在上址傷害余興身體。

主控稱：原告乃被告之弟，當日原告在房內睡覺，聽聞被告與其母正在談話，其兄謂原告曾向警方報告，密警員向被身搜查毒品，原告起身離家時，曾聲言並無此事，追後原告與其他村民在一會所打麻雀，被告入內以手國住原告頭部，拾起一張櫈打擊原告頭部，原告曾在院留醫四天，被告犯有九次案底，其中一次為傷人者，結果官判如上。（誠）

九龍城馬頭涌
興建運動場
憲報招商承投工程

……涌道交界處之一幅地闢建為運動場，有關該工程之招標廣告已於今晨由工務司在憲報公佈，有意承投者可到工務局索閱章程。

該運動場建成之後，使九龍城居民獲得良好之遊戲玩耍之所，與宋王台公園相距不遠，鄰接馬頭涌平民屋區，目前該處驛地及附近交通要衝之安全島，早已成為九龍……

雪艷態佳仍有爭霸資格
亞倫第皇牌騎師均精彩

•冷門客•

今晨天色晴朗，黎明時氣候清涼，日晷漸長，故六時三十分前已微露曙光矣。馬匹試跳規定在六時四十五分演出，故時限一到，已陸續有試跑鋪頭出現矣。

是次賽馬祇限第一、二、七、八、九班馬參加，及一場新馬打吡賽外，餘駒因無賽事，可乘時休息，故上演馬匹，疏疏落落而已。

△金枝：蔣名有（三〇秒二，一〇二），狀態仍健，聊試腳頭。

△雲深處：莊洪康（一分三十二秒四），狀態依然十足，以出馬太少關係，此馬能否爭雄？端在此舉。

△挪威王：助手馬偷保（三六，一一〇秒二，一四二秒二），狀態如常，未算十足。

騎師變，留意其配搭可也。

△統帥：余錦麟（三四，一〇五），狀態平常。

△雄心：托莫考夫（四〇秒四，一一五），狀態亦屬平常而已。

△凱旋門：莊洪康（三六，一一一秒四，一四六秒二），狀態已漸呈老邁矣。

△加利：陳鐵麟（三二秒二，一〇三秒三，一三四，二〇二），狀態至佳，惜在打吡賽中敵手太強，難以一逞。

△龍章：王簽紅（三二秒三，一〇一秒二，一二九秒四），狀態亦好，是次並無參加賽事，所謂照常訓練，準備將來。

△上元燈：助手（三〇秒三，一〇〇秒三），依然未有若何出色。

△放浪詩人：布迪欣（三四，一〇四秒二），狀態比前為好，但機會仍屬平常。

△樂麟：蔣名有（三九秒二，一一六，一四七秒四，二一五秒四），狀態亦好，留意其下次出賽可也。

牌騎師伴跳，在電算機前起步，沿途兩乘隨後，一路輕描淡寫，步伐輕盈。看來皇牌騎師已躍躍欲動，而亞倫第則火候未充，看看下週此馬如何演出，方能給予定評也。

△雅儀：陳鐵麟（三五秒四，一〇六秒三），聊舒腳頭。

△特美馬：蔡克文（三五秒二，一〇八），狀態平平而已。

△美光：洪寶康（三一秒二，一〇二秒一，一三二秒一，二〇一秒四），狀態未算十足。

△維娜絲：助手歐洪（三〇秒三，五十八秒一），狀態漸佳，下次賽事頗有厚望。

△荷蘭飛俠：鐵鑄鐘（三一秒四，一〇二），狀態保持。

△雪艷：莊洪康（三三秒三，一〇四秒三，一三三秒三），狀態甚佳，仍有爭霸之資格。

△荷蘭精神：鐵鑄鐘（三一秒一，一〇二秒三），狀態較為退走下坡。

△銀河：洪寶康（三三秒三，一〇四秒一，一三四），狀態仍屬作弱，暫難得逞。

最後由林雲福之助手常保江策騎亞倫第試六化郎，亞倫第馬台附近忽然不肯走動，後再踢之使起步，但腳法已見疲倦，非常看來此馬屬於「士丁格」，其分段時速……

吳溪堅已出獄
避居親屬家中
不願親朋戚友到訪

【本報專訊】被判入獄五年的西醫生吳溪堅，這個新聞人物何時出獄？很多人都很想知道，但這是一個秘密，監獄方面不允透露，連他的家人也守口如瓶，或故弄玄虛。其家人答客問便說：「相信就快咯」，這樣推得一乾二淨了。

今晨不知從那裏來了一個消息，說吳溪堅今晨獲放出獄？特由赤柱到域多利監獄辦理一些手續，以致記者們紛紛跑到域多利監獄，候至十時許，還不見吳溪堅的蹤跡出現。再查探清楚，所知道的，他確是已經出獄了。但究竟是何日出獄，還沒法知得正確。這消息是由吳的一個親屬透露的，吳溪堅確已出了獄，不過出獄的日期，不是在今晨，而是在去月卅日晚上，那晚由他的太太陪伴下，離開了那囚禁三年餘的赤柱，因為避免各方探訪，他們直接跑到一個親屬家裡暫住。（錦）

收租員虧空
六罪俱發判囚一年
銅鑼灣豪華公寓

【本報專訊】銅鑼灣怡和街豪華公寓一名收租員，因虧空公款二千餘元被檢控，今晨在中央裁判署第二法庭，被判入苦獄十二個月。被告辯謂該款乃是救濟在大陸受苦之母親。

被告名梁宜祥，卅三歲，退職收租員，被控三項控罪：㈠於去年十二月廿六日，身為怡和街豪華置業有限公司職員，虧空四百五十元。㈡於去年十二月十六日，虧空六百元。㈢於去年十二月廿五日，虧空西百七十元。另三項同樣控罪，由法官判案時被撤銷，指被告於本年一月間共虧空一千二百五十元。

主控稱：被告於一九五四年五月一日開始在該公司任職，初時為豪華戲院帶位員，至八月間，被告調職至豪華公寓為收租員，每月薪金二百元，另供膳宿，被告之職務為向公寓各住客收租，然後交往賬房。本年一月十日，公寓一名住客向司理洪鑑賬索取一九五八年一月份之租單收據，租金為四百五十元，發覺被告將租單已收取該房租金，但無繳給公司，乃向警方報案，其後公司方面並揭發被告先後虧空公款二千七百七十元，返公司辦公，直至去月卅日，警方派手令前往被告住址將其拘捕，結果法官判被告三罪各入苦獄四月，共入苦獄十二個月。（誠）

又：憲報公報定期招商承建由石鼓壟通往大坑東之直接通路。

……該通路所佔地方原日為石鼓壟村數百間木屋所用之地址，為興建該路當局已將該等居民徙置。凡有意承投該道路工程者，可到工務局馬路部索取詳細章程及表格。（乙）

三院首腦
拜訪本報

【本報專訊】東華三院主席張鎮漢，首總理王澤流、張玉麟，今午十二時，由秘書梁晟聰陪同拜訪本報，與本報社長胡秩五、副總編輯潘仁昌暢談甚歡，至十二時半始行告別。

棚工搭棚中
被車撞下來

【本報專訊】今午九時，九龍紅磡船塢附近之新樓，其中仍有大座建築工作中，當搭棚工人正在搭棚，突然一輛貨車經過，將棚支柱撞去，而致該工人從高跌下，當堂受傷，旋由十字車送往醫院施救。該工人名葉甘泉，廿四歲，住西營盤第一街七十七號二樓。（巨）

筆友累死兩人
王珏入土為安
戰同九唏噓談往事

【本報專訊】因被控謀殺日本女郎佐野智懋而一度成為國際新聞人物之前陸軍官員王珏遺體，今晨由兩名友好負責領葬。

王氏的友好，為了使死者能早安窀穸，今晨八時許，便驅車抵達殮房，不久棺木亦已到，上面寫着「遠寧省黃公王墓柩」。為什麼會寫黃王呢，據說那是根據英文葬紙譯出來的。

仵工把掩蓋遺體的藍布揭開之後，原本是人材一表的王珏，已經成為非常可怖的面貌，他的友好見到也為之黯然。由於遺體已停放多日，體已膨漲，非但原定的棺木無法容納，而且仵工認為不能替死者更衣，但他的朋友認為死者為天主教徒，只求能早安窀穸，其他不必計較，於是同意先換大號棺木，然後用淨布將遺體包裹入殮。

王珏原本是一個虔誠的天主教徒，但因為自殺犯了教條不能安葬於天主教墳場，朋友決定把他葬在沙嶺墳場。

曾經在佐野案中出席作供的戰同九也是替王珏辦身後事的人，今晨他在殮房前對記者談及這段國際姻緣，唏噓不已。

戰同九說：他和王珏是同鄉、同學、同事，來港之後，兩人同居同食，也有七年，真可說是情同兄弟。

戰同九說：對於王珏和佐野的戀愛，他一開始便很不同意，但是王珏是一個沒有父母的青年，在港也沒有親屬，而且也未結婚，因此他雖不喜歡這種戀愛方式，但也沒有堅決反對過。佐野智懋來港之後，和戰氏的感情也非常好，這點在該案審訊時，也曾在庭上透露過。談到那時的情景，戰同九不勝低徊。他說：「一對遠隔天涯，從未見面的男女，雖然筆錄相交，但許多情形是筆錄所不能盡達的，許多事也未能盡言，所以他們的通訊雖然一直是抵死纏綿，情深無限，但實際的人早就看得出這種戀情是沒有甚麼正基礎的。」

信上說得天花亂墜
見面才知悲劇開始

戰同九很坦白的說：「他們的感情破裂完全是錢的問題，自從延長之後，可能是許多在信上說過的話，佐野來港後發現都沒有兌現，所以就種下了惡果。」

自從王珏無罪省釋之後，戰同九每週都去探訪他，戰氏說：「一次見面時，他總露出手震，並且表示他對前途已經沒有希望。」「當時我曾經盡力安慰他，但是這也是唯一可想的辦法了。」戰同九說：「我們同九還說：『我來港這麼多年頭，從未到過殮房，估不到首次到殮房就是認領最好的朋友。』」戰同九最後還以非常沉痛的語調說：「這件事情，我早就說過是悲劇開始，現在也以悲劇收場了。」（乙）

股市暢成價激昇
金鈔電均堅穩

今晨金融股票行情

【本報專訊】今晨K金開盤二五二•三七五，隨跌二五二•二五，收市二五二•五（最高價）。去息一角。期鈔開盤五•七九六二五，隨升五•八〇一五（最高價），收市五•八〇二五。去息五角。

美電最高五•八一八一五，最低五•八一五〇。倫敦及紐約轉匯錢，均漲至二•七九三七五。

【本報專訊】今晨股票市交投甚暢，成交……九十一萬式千元。價升者有：青洲英泥二式•四元、二二•五元、二三•三元、二三•七元、二三•四元，升一元四角。電話二六•五元、二六•六元、二六•七元，升三角。牛奶公司一六•五元、一六•六元，升三角。油蔴地小輪九六•五元，升五角。置地三二•七五元，升二角。大酒店一八•七元、一八•八元，升二角。均益一一•七元，升一角。價下挫者有：會德豐六•〇五元，挫五分。價企定者有滙豐銀行式七八〇元，香港置成二六•八元。（茂）

華員游泳團
各員泳場歡敘

【本報專訊】香港政府華員會荔枝角泳場，現雖在籌建石屎勝中，對本年游泳團第八屆，仍進行不替。茲悉該會華員泳團第八屆職員，業經選出，本年由黎泉君任團長，李培君、吳洪君為副團長，亦經選定。查本年度由李培君任團長，李設、崔櫃任副團長，至於該會泳團全體新員，定於五月四日（星期日）下午五時，在該會泳場舉行就職典禮暨發聘書，行，計該多泳團是屆獲獎者四十六人，游泳選手出席亞運，別選行，歡迎各團員參加，屆時當有一番熱鬧。

藍天夜總會
晚飯宵夜•享受第一
追上衛星時代
瘋魔港九熱女郎
伊士泰萊小姐
今晚起長駐獻歌
路廸大樂隊
演奏興奮音樂
新型作風不同凡响
拉丁天才舞蹈家
麗妮與里奧
更換全部新節目
訂座電話：二六九六八 二三一七
•全部西印度彩色情調•

大華飯店 夜總會
法國巴黎軟骨艷燒弹
精蓮姬芭小姐
表演醉人軟骨艷舞
由五月一日起 每晚表演兩場 十時卅分 一時一刻
香港大酒店中華人仔樂隊伴奏
天使樂隊伴奏
金嗓子歌后
卡門比蓮娜小姐 長駐獻唱
不收門券每位茶資式元
電話 二〇四〇〇 三〇五〇二 二〇三〇

皇后
明天獨家獻映
即日開始定座
榮獲第五屆亞洲影展最佳影片獎
中國電影第一次在國際影壇獲得最高榮譽
電影懋業公司千鍾百鍊藝術巨片
四千金
監製 鍾啓文
原著 鄭慧
編導 陶秦
林翠 穆虹 葉楓 蘇鳳
陳厚 雷震 王元龍 田青 翁木蘭 王冲 林蒼 楊群 聯合主演
本片在各地映與論一致好評打破來國語片賣座紀錄
國際

孖寶香烟
孖寶香烟：烟質烟味，媲美任何上等之美國香烟。
孖寶香烟：價錢平宜，為最經濟之上等美國香烟。
真正美製造
每包零售七毫五仙

上午十一時半出版

黃玉雪與美婦女名流訪台

由旅美美籍華僑黃玉雪女士率領的廿二位美國婦女界名流遠東旅行團，於四月廿九日下午自東京乘西北航空公司班機飛抵台北。黃女士前丈夫鄧華燕亦偕同來台，她們將在台逗留三天，展開拜會及觀光活動……

大韓民國的一千萬公民昨天已開始舉行第四屆的眾議員選舉了。選民們由早上七時開始投票，全國分十八個投票所收票，這回選出的議員，共為二百三十三人。在大韓民國……